

# Ermua pone en marcha 'Irakurri, gozatu eta oparitu' hasta diciembre

La campaña de este año hace una apuesta por la relación emocional entre las personas y la literatura, incluyendo un sorteo de 500 libros

A. LASUEN

ERMUA. Ermua pone en marcha la iniciativa 'Irakurri, Gozatu eta Oparitu' (Lee, disfruta y regala) organizada por la federación de euskaltzales Topagunea. Esta campaña cuenta con la participación de la biblioteca municipal y la asociación cultural ermuarra, Euskal Birusa.

La iniciativa durará hasta el 9 de diciembre. El objetivo es fomentar la lectura entre la ciudadanía e invitar a leer libros en euskera, utilizando los servicios de las bibliotecas públicas, premiando la participación.

Esta decimocuarta edición

se centra en el lazo emocional que surge al leer un pasaje o una frase de un libro. La iniciativa se centra este año «en esa conexión entre el lector, la novela y entre otras personas, tan importante en este duro 2020», explican desde la organización.

El procedimiento para participar es sencillo, solo hay que acudir a la biblioteca y pedir en préstamo cualquier texto en euskera. Después se deberá devolver y rellenar una ficha con unas sencillas preguntas sobre el mismo.

El último paso es regalarlo a un amigo o familiar, con un mensaje incluido. Al concluir el programa se realizará un sorteo de 500 ejemplares entre los participantes y se podrá recibir el libro en casa.

A esta edición se suman un total de 29 municipios, que además contarán con una lista de libros recomendados por los escritores Aingeru Epaltza y Uxue Alberdi.



Esta imagen acompañará a la campaña de este año en Ermua. E.C.

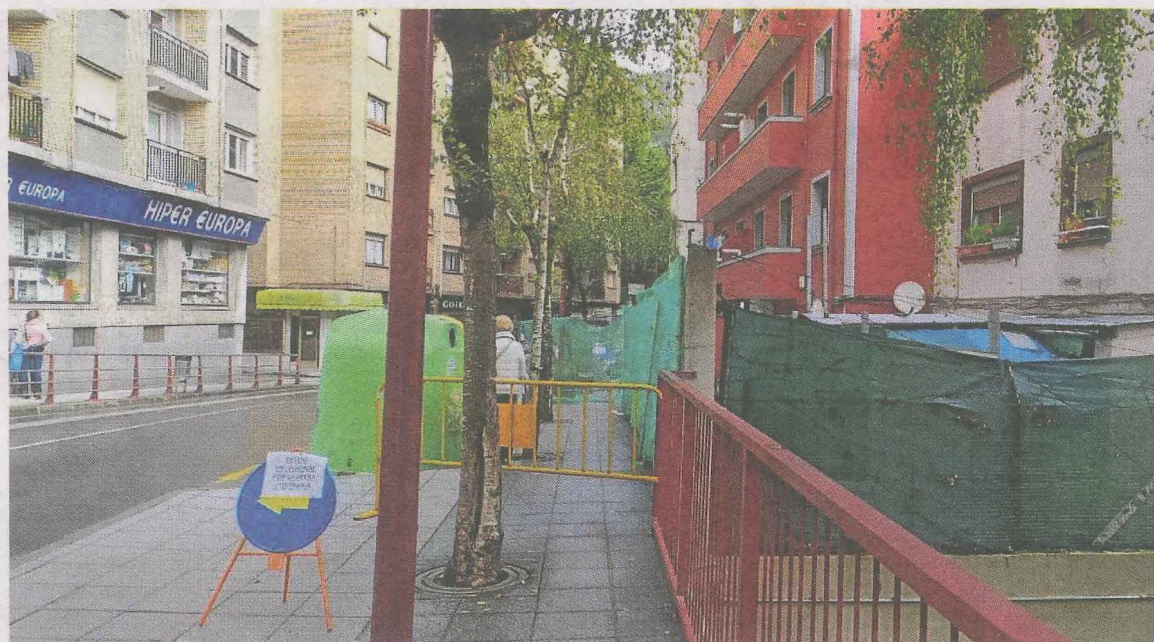

A la derecha, las soleras cuyos muros se retirarán hacia las fachadas para dar más espacio a la acera. A. LASUEN

## La acera de Sexto Centenario se ampliará en toda su superficie

Se abordan las obras para retranquear los muros de las solanas, de los números 25 y 27 de Zubiaurre, para conseguir ampliar la acera

AINHOA LASUEN

ERMUA. La promotora de las viviendas, que se construyen en la antigua ubicación del mercadillo de Ermua, aborda las obras de ampliación de la acera de Sexto Centenario. Allí se retranqueará el muro de las terrazas de las viviendas de esta ubicación, para conseguir la ampliación de la calle del margen derecho.

Gracias al derribo del edificio 'Casa Tote' se ha generado ya una vía continua, que era el principal objetivo del proyecto incluido en el Plan General de Ordenación

Urbana (PGOU), y en la actualidad se trabaja en el tramo que no se había tocado en las obras anteriores y que permitirá que la vía sea más amplia.

Para ejecutar estas reformas se llegó a un acuerdo con el vecindario, de los portales número 25 y 27 de Zubiaurre, para mantener parte de su terraza y aumentar, al mismo tiempo, la superficie de acera. Es por ello que, se mantendrá una pequeña solana de metro y medio, colocando un vallado en celosía. Esto permitirá que las ventanas no se vean y proteja este inmueble frente al mayor tránsito de peatones, que circulan ya por la zona, tras producirse la prolongación.

El proyecto de mejora viene asociado, como carga urbanística, a la citada promoción de viviendas del mercadillo, por lo que la misma promotora se ha encar-

gado de todas las obras que han cambiado esta zona.

Por un lado, durante el verano de 2019 se derribó la 'Casa Tote', que no permitía que en este margen hubiera una acera continua, puesto que el citado edificio residencial llegaba hasta la vía de tránsito para la circulación de vehículos. Esta circunstancia obligaba a los peatones a pasar al otro lado de la carretera, o lo que habitualmente ocurría, que aboradaran la citada calzada en un tramo de varios metros, lo que provocaba situaciones de peligro.

Además, una vez eliminado el inmueble 'Casa Tote', se ha mejorado la accesibilidad de la zona, creando un acceso, a través de rampas, desde Zubiaurre hasta la nueva acera. Con estas obras también quedan abiertos los callejones existentes a ambos lados de la calle (Xagua y Todo a 100).

### TELÉFONOS DE INTERÉS

<b>URGENCIAS</b>	
SOS DEIAK	112
DYA	943 464 622
<b>HOSPITALES</b>	
Hospital Mendaro	943 032 800
Ambulatorio de Eibar	943 032 500
Ambulatorio de Eibar (Torrekua)	943 032 650
Ambulatorio de Ermua	943 032 630
<b>POLICÍA MUNICIPAL</b>	
Eibar	943 708 424
Ermua	943 176 300
<b>ERTZAINTZA</b>	
Eibar	943 531 700
<b>BOMBEROS</b> Toda la provincia	
	112
<b>TRANSPORTES</b>	
Euskotren	902 543 210
Pesa Eibar	902 101 210
Bizkaibus	902 222 265
<b>TAXIS</b>	
Eibar	943 203 071 y 943 201 325
Ermua	943 170 396
<b>AYUNTAMIENTOS</b>	
Eibar (Centralita)	943 708 400
Eibar (Oficina de información a la Ciudadanía. Pegora)	010
Ermua	943 176 322

\* EL CORREO no se hace responsable de cambios de última hora

### CARTELERIA DE CINE

#### EIBAR

COLISEO Merkatu Kalea, 2

No hay función

#### ERMUA

ERMUA ANTZOKIA Iparragirre s/n

7 | Bi urte, lau hilabete eta egun bat 20. 30

### COMUNICACIONES

#### AUTOBUSES

##### EIBAR-SAN SEBASTIÁN

Laborables: 6.10\*, 6.40\*, 7.10\*, 7.40, 8.10, 8.45\*, 9.15\*, de 10.10 a 21.10 cada hora, 13.05\*, 18.10\*, 19.10\*.  
Sábados: 6.40\*, 7.10\*, 8.10, 8.45\*, 9.15\*, de 10.10 a 17.10 cada hora, 13.15\*, 15.10\*, 16.10\*, 18.10\*, 19.10\*, 20.10\*, 21.30, 23.10.  
Festivos: 8.10, 10.10\*, 12.10, 13.10, 15.10\*, 17.10, 18.10, 19.10\* y 21.45\*.  
\*Salida desde Ermua diez minutos antes

##### SAN SEBASTIÁN-EIBAR

Laborables: 6.50, 7.20\*, 7.50\*, de 8.20 a 14.20 cada hora, 11.20\*, 14.30\*, 14.50\*, 15.20\*, 16.20\*, 17.20, de 18.20\* a 22.20\* cada hora.  
Sábados: 6.50, 7.20\*, 7.50\*, de 8.20 a 21.20\* cada hora, 11.20\*, 14.20\*, 16.20\*, 17.20\*, 18.20\*, 19.20\*, 22.35\* y 00.20.

Domingos y festivos: de 9.20\*, 11.20\*, 13.20, 14.20\*, 16.20\*, de 18.20\* a 20.20\* cada hora, y 22.20\*.  
\*Llegada a Ermua

##### EIBAR-BILBAO (Autopista)

De lunes a sábado: Desde las 6.40 hasta las 20.40 cada hora. Domingos y festivos: Desde las 7.40 hasta las 21.40 cada hora.

##### BILBAO-EIBAR (Autopista)

Laborables: De 6.40 a 21.40 cada media hora. Sábados-festivos: 7.40 a 21.40 cada media hora.

##### EIBAR-VITORIA

Laborables: 6.25, 6.40, 6.55 y de 7.30 a 21.30 cada hora.  
Festivos: De 6.30 a 23.30 cada hora.

##### VITORIA-EIBAR

Laborables: 6.15, 7.00, 7.15, 7.45 y de 8.15 22.15 cada hora.  
Festivos: De 6.15 a 22.15 cada hora

##### EIBAR-PAMPLONA

Laborables y festivos: 8.30

##### PAMPLONA-EIBAR

Laborables y festivos: 11.00.

##### EIBAR-ARRATE

Laborables: 15.00.  
Sábados: 14.00  
Festivos: 9.00, 10.00, 11.00, 12.00 y 13.00.

#### ARRATE-EIBAR

Laborables: 15.30.  
Sábados: 14.30  
Festivos: 9.30, 10.30, 11.30, 12.30 y 13.30.

#### EIBAR-ELGETA

Laborables: 6.30, 8.30, 11.00, 13.30, 15.30, 16.30, 18.30 y 20.30  
Festivos: 8.30, 11.30, 13.30, 15.30 y 20.30.

#### ELGETA-EIBAR

Laborables: 6.50, 8.50, 11.20, 13.50, 15.50, 16.50, 18.50 y 20.50  
Festivos: 8.50, 11.50, 13.50, 15.50 y 20.50.

#### EIBAR-HOSPITAL MENDARO

Lunes a viernes: 6.20, 7.05 (de 7.05 a 22.35 cada media hora).  
Sábados: De 7.00 a 21.00 cada hora.  
Domingos: de 8.00 a 21.00 cada hora.

#### HOSPITAL MENDARO-EIBAR

Laborables: De 6.45 a 21.15 cada media hora.  
Sábados y festivos: De 7.45 a 20.45 cada hora.

#### TRENES

##### BILBAO-EIBAR

Laborables: 5.57. Diario: (De 6.57 a 20.57 cada hora), 9.34 y 20.34.  
Sábado noche: 23.50, 1.50, 3.50 y 5.50.

#### EIBAR-BILBAO

Laborables: 6.13, 7.13. Diario: (De 8.13 a 22.13 cada hora), 10.36 y 21.36. Noches: 2.05, 4.05, 6.05 y 7.29.

#### ERMUA-BILBAO

Laborables: 6.19 y 7.19. Diario: De 8.19 a 21.19 cada hora.

#### SAN SEBASTIÁN-EIBAR

Laborables: 5.47, 6.47. Diario: De 7.47 a 20.47, cada hora, 9.20 y 20.20.

#### EIBAR-SAN SEBASTIÁN

Laborables: 6.13 y 7.13. Diario: De 8.13 a 22.13 cada hora, 10.35 y 21.35.

#### FARMACIAS

##### EIBAR

De 9.00 a 22.00: Lafuente (Sostoa-Tarren Kalea, 10).

##### ERMUA

De 9.00 a 22.00: Alberdi (Zubiaurre, 9).

##### EIBAR-ERMUA

Noche. De 22.00 a 9.00: Barandela (Ziriako Agirre, 4. Amaña-Eibar).



DEBA



Los jugadores del Zalburdi han entrenado duro para llegar bien al inicio de la competición. FOTOS ANDER SALEGI



Esta semana se han pintado las líneas de tiro.

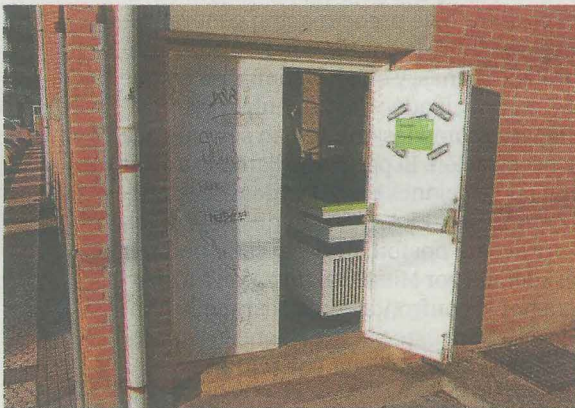

Esta será la puerta de entrada y salida al recinto.

## Mal inicio de liga para Perosanz Debasket

Zalburdi Debasket iniciará mañana la liga en el polideportivo de Deba

ANDER SALEGI

DEBA. Después de varios meses sin competir y una larga pretemporada, el primer equipo del club de baloncesto local, Debasket, el Perosanz, ha comenzado la liga. Tenían previsto comenzar hace dos semanas, pero debido al coronavirus no pudieron hacerlo. Un posible caso en el equipo de Ordizia encendió las alarmas y los debarras fueron avisados para no viajar. Fue el único partido que no se disputó de la primera jornada, y fue aplazado. Ese partido se jugará mañana a las 19.45 horas en Ordizia.

En la segunda jornada de la competición –primera para los debarras– Perosanz Debasket se desplazó a Zarautz para jugar contra el equipo de esa localidad. No fue el estreno esperado para los debarras, comenzaron mal, perdiendo el primer cuarto 21-10. En el segundo cuarto, 15-10, aunque también perdieron hubo una ligera mejoría del Perosanz. En el tercer cuarto volvieron a caer en el parcial por 7-10 pero el equipo dio síntomas de mejora en defensa, aunque en ataque no encontraron su juego hasta el últi-

mo cuarto, donde el equipo empezó a espabilar y jugar bien. El último cuarto lo ganaron los debarras 11-18, que no fue suficiente para evitar la derrota (54-44) en el estreno de la competición sénior de Primera División. El equipo ha notado las ausencias de jugadores importantes y ahora deberá seguir trabajando ya que esta semana juegan el primer partido en casa. El sábado a las 18.00 horas se enfrentarán en el polideportivo al Santo Tomas de Lizeo, uno de los equipos más fuertes del grupo y uno de los que mejor se ha reforzado en el mercado estival.

Esta semana arrancará la liga para el segundo equipo del club, Zalburdi Debasket, estos competirán en Tercera División. Cabe destacar que se trata de un equipo muy joven, con una media de edad que no supera los 20 años, debido a que la mayoría de los jugadores procede del juvenil del año pasado. Un año más, Unai Aristi se encargará de dirigir al equipo, a la vez que compite con ellos aportando experiencia. Este equipo ha trabajado mucho durante la pretemporada para llegar al inicio de competición en el mejor estado de forma. Esta semana darán el pistoletazo de salida a la presente y atípica temporada. El estreno liguero se lle-

vará a cabo el sábado a las 16.00 horas en el polideportivo municipal de Deba contra el Molde Berri de Elgoibar, equipo en el que militan caras conocidas del club Debasket (los hermanos Alex y Richard Aranzabal y Carlos).

### Nuevas medidas

Los partidos que el club Debasket juegue como local en el polideportivo municipal acogerán público en sus gradas. El equipo visitante, a parte de los jugadores podrán acudir seis acompañantes. Las 18 plazas restantes se reservarán para el público debarra. El equipo visitante deberá de ofrecer una lista (nombres, apellidos y números de teléfono de jugadores, ayudantes etc.) con las personas que asistan al partido. El equipo visitante no podrá entrar al recinto deportivo hasta una hora antes de que comience el encuentro.

El público que asista al partido lo hará 15 minutos antes de que se dé inicio al encuentro. 10 minutos después de que arranque el partido se cerrarán las puertas del recinto. Una vez que finalice el partido se dará 30 minutos para desalojar el polideportivo para proceder a la limpieza del material y lugar.

En la entrada se tomará la temperatura. El público respetará las señales y las distancias establecidas y deberá estar sentada en todo momento con la mascarilla puesta. Cada equipo tendrá la oportunidad de utilizar un vestuario, aunque se recomienda no utilizarlos y las explicaciones se aconseja que se impartan en el campo.

ERMUA

## Comienza la campaña de vacunación contra la gripe

El centro de salud llamará desde hoy a las personas que están en el grupo de riesgo

K. ITURRIAGAGOITIA

ERMUA. Osakidetza ha iniciado la campaña de vacunación para las personas comprendidas en los grupos de riesgo (edad, pacientes de patologías previas, gestantes o colectivos varios).

El Centro de Salud de Ermua llamará a esas personas y citará a las interesadas desde hoy para que acudan a vacunarse en el edificio de la antigua plaza del Mercado, sin que tengan que acudir al centro ambulatorio. A partir del día 2 de noviembre volverá gestionar las peticiones de vacunas en el Centro de Salud y todas las personas que lo deseen deben de llamar para coger cita.

El Servicio Vasco de Salud pone especial énfasis este año de pan-

demia y anima a vacunarse masivamente, por la seguridad de la población en general y de los profesionales del sector. Nuestro ayuntamiento ha cedido el edificio del Mercado, ha marcado el tránsito de entrada, de salida y las zonas de mínima distancia entre las personas, así como algunos materiales para acondicionar un espacio para ese uso.

La campaña de Vacunación Antigripal 2020 va dirigida a los grupos de riesgo formados por personas mayores de 65 años, personas con enfermedades crónicas como diabetes, EPOC, cardiopatías..., las mujeres embarazadas y a profesionales de la salud.

Este año se ha subrayado la seguridad de la población y de los equipos de profesionales. En caso de pertenecer a un colectivo de riesgo hay que esperar a que Osakidetza llame para dar cita, y si no eres de un grupo de riesgo y quieres vacunarte, llama a tu centro de salud a partir del 31 de octubre.

ONDARROA

## Ondarroa Herri Lagunkoia dará la voz a los mayores para que expongan sus necesidades

El objetivo es mejorar la calidad de vida de los mayores

A.E.

ONDARROA. El proyecto Ondarroa Herri Lagunkoia se pone en marcha como una iniciativa que consiste en dar la palabra a las personas mayores de la localidad. Este programa está promovido por el Ayuntamiento de Ondarroa y la asociación Antigauko Ama, cuyo objetivo es convertir a los mayores en protagonistas y darles palabra y lugar. Así, el ayuntamiento quiere conocer la percepción y definición de la realidad desde el punto de vista de los mayores. El objetivo es aportar la visión que ellos tienen del país y sacar conclusiones con ello. Las encuestas abordarán temas como la accesibilidad, el tráfico, la seguridad, la asistencia social, el transporte, el ocio y las infraestructuras.

En el proyecto participarán ondarrutarras mayores de 65 años. Algunos de ellos recibirán en casa una llamada en nombre del Ayuntamiento de

Ondarroa para responder a algunas preguntas. El primer paso del proyecto será recoger la opinión de los mayores, por teléfono y a través de encuestas, que se encuentran en Antigauko Ama. Los usuarios del Centro de Día y los residentes de la residencia Artibai también tendrán la posibilidad de rellenar las encuestas. Para ello, se pide que rellenen las encuestas y se depositen en unas cajas habilitadas. «Queremos mejorar la calidad de vida de los mayores y, en consecuencia, de todo el pueblo de Ondarroa. Para ello haremos un diagnóstico sobre cómo está el pueblo desde el punto de vista de los mayores», señalaron fuentes municipales. Este proyecto lo está llevando a cabo el Ayuntamiento de Ondarroa con la subvención del programa de ciudades amables de la Diputación Foral de Bizkaia, a través de la empresa AZ Aholkularitza, que es la encargada de realizar el diagnóstico.

También se quiere aclarar que «el proyecto Herri Lagunkoia no depende del Gobierno Vasco, ni de la Fundación Matia en Ondarroa».