

DEBA



Plantilla del regional femenino, que hoy jugará un emocionante derbi contra el Mutriku. :: ANDER SALEGI

Errota Zar acoge dos derbis contra el Mutriku

Los dos equipos de las chicas del infantil jugarán a la misma hora en Errota Zar

:: ANDER SALEGI

DEBA. Todos los equipos del Amaikak Bat, excepto el alevín de rendimiento juegan este fin de semana. De ocho categorías, cinco juegan sus partidos en Errota Zar. El plato fuerte de la jornada será hoy, tras el partido de los mayores, en el que las chicas del regional se enfrentarán al Mutriku, aunque éste no será el único derbi que acoja Errota Zar, ya que los infantil txiki jugarán mañana contra el Burumendi.

Los mayores del club vuelven a Errota Zar, el último partido jugado aquí les supuso la primera derrota de la temporada. Después se desplazaron a Oñati y recuperaron la buena imagen con una nueva victoria. Esta semana recuperan a su entrenador Andoni Urkiri, tras haber cumplido sanción. El equipo debarra, gracias al triunfo de la semana pasada, mantiene la quinta posición de la clasificación, empatado a puntos con el Mutriku y a tan solo dos puntos del líder. Hoy se enfrentarán al Ostadar, equipo de Lasarte-Oria que ocupa la zona baja de la tabla.

Apoyo para el derbi

Las chicas del regional siguen en su intento de lograr resultados positivos que les hagan salir de la mala posición en la que se encuentran dentro de la clasificación, para ello hoy contarán con un partido muy especial, el derbi contra el Mutriku. Por esa razón necesitarán del apoyo de los vecinos del municipio para tratar de conseguir una victoria que les de confianza.

El juvenil, sufrió una nueva derrota la jornada anterior en Errota Zar. Los fallos defensivos y las dificultades para meter gol hacen que este

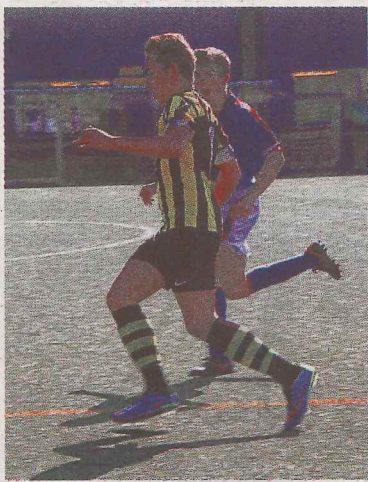

El Cadete juega hoy contra el Santutxu. :: A.S.

PARTIDOS FIN DE SEMANA

División Honor Regional:

Amaikak Bat - Ostadar. Errota Zar hoy a las 16.30 horas.

Regional Femenino:

Amaikak Bat - Mutriku. Errota Zar hoy a las 18.30 horas.

Juvenil Honor: Bergara - Amaikak Bat. en Ipintza hoy a las 16.00 horas

Liga Vasca cadete:

Santutxu - Amaikak Bat. Campo de Mallona 1 hoy a las 12.45 horas.

Cadete Honor femenino: Oiartzun - Amaikak Bat. Campo de Karla Lekuona hoy a las 10.30 horas.

Primera Infantil: Amaikak Bat - Anaitasuna B. Errota Zar hoy a las 10.00 horas.

Infantil Txiki:

Amaikak Bat - Burumendi. Errota Zar mañana a las 16.00 horas.

Infantil Femenino:

Amaikak Bat A - Zumaiako. Errota Zar hoy a las 12.30 horas.

Amaikak Bat B - Usurbil B. Errota Zar hoy a las 12.30 horas.

equipo no consiga ganar. Después de seis jornadas aún no conoce la victoria y eso les está metiendo en problemas ya que, en estos momentos, ocu-

pan la zona baja de la clasificación. Hoy intentarán conseguir la primera victoria de la temporada en su desplazamiento a Bergara ante el equipo de esa localidad, que ocupa la zona media alta de la tabla a cinco puntos de los debarra. Ya es hora de que el equipo consiga la victoria, ya no les queda margen de error.

Los del cadete mostraron una buena imagen en la última jornada, lo intentaron una y otra vez, pero el balón no quiso entrar. Hoy van a Bilbao, concretamente al campo Mallona 1 situado en el parque de Etxeberria, para enfrentarse al Santutxu, que ocupa la penúltima plaza de la clasificación, con seis puntos, mientras que los debarra van por detrás de ellos con un solo punto.

Las chicas del cadete se encuentran bien posicionadas en la clasificación y eso es fruto del buen rollo que tienen en el equipo. Las debarra van terceras a cuatro puntos del líder. Hoy se desplazan a Oiartzun para enfrentarse al equipo de esa localidad que ocupa la zona media-baja de la tabla a cinco puntos de las jugadoras del Amaikak.

Regresa el primera infantil

El primera infantil regresa a la competición tras su jornada de descanso y lo hará frente al Anaitasuna, rival que le persigue de cerca en la clasificación. El infantil txiki recibió una goleada la semana pasada y deberá de afrontar un partido muy especial y difícil. Por delante tendrá al Burumendi de Mutriku que, al igual que ellos, lleva cero puntos. Ambos equipos de las chicas del infantil jugarán en Errota Zar y a la misma hora. Por un lado el equipo A, ocupa la mitad de la tabla, mientras que el B se posiciona como favorito rojo de la clasificación. El equipo A se enfrentará al líder, el Zumaiako, que tiene tres puntos más que las debarra, mientras que el B jugará contra el Usurbil B con un punto más que ellas.

ONDARROA

Preocupación por los recortes propuestos para la de cuota de merluza

Se trata de bajar las posibilidades de captura en un 35 %, además de prohibir la cigala

:: ALBERTO ECHALUCE

ONDARRA. La flota de litoral se muestra preocupada, tras el anuncio de la Comisión de las propuestas de rebajar la cuota de merluza, gallo, caballa e, incluso, prohibir la captura de cigala, que le sitúan en un precario escenario. En el caso de la merluza de la costa el recorte del 35% ha reducir los topes desde las 10.674 toneladas que la flota del Cantábrico y la que opera al sur de Fisterra (zona IXa) tienen autorizadas este año, a 6.838 el año que viene. De momento, se libra el rape, para el que se propone un incremento del 54 %.

En cuanto a otras especies, también se propone un recorte para el gallo de aguas ibéricas, una rebaja del 28 %, que dejaría en 13.099 toneladas las 18.254 en que se situó el cupo este año. Y en cuanto a la cigala de aguas ibéricas se plantea dejar a cero el TAC para el 2017. Para el cupo del Cantábrico y el del golfo de Vizcaya quedan a expensas de las negociaciones con otros países.

En cuanto a la anchoa, Bruselas propone mantener la misma cuota que este año. Los topes se determinarán por el Consejo de Ministros de la UE. Únicamente los barcos que faenan en la costa

de Francia y Gran Sol pueden tener un escenario mejor con el aumento de la cuota de merluza norte en un 2,8 %.

El caso es que los armadores ondarreses que trabajan en la costa francesa pueden ver recompensados los esfuerzos realizados con el Plan de Recuperación que les dejó en tierra unos meses, lo que supondría el aumento pasar de las 108.784 toneladas del 2016 a 111.865 toneladas. También tendrá más lenguado común, en porcentajes que varían entre el 20 % y el 0,4 %. Sin embargo, cae en el 11,9 % de recorte que plantea para el rape, tanto al oeste de Irlanda y Escocia (zona VII) como en aguas francesas (VIII a,b,d,e), como para el gallo. También se atisba mucha incertidumbre sobre la lubina, para la que la Comisión habla de suspender la pesca.

Aurrera-CD Vitoria

El Aurrera y el CD Vitoria juega hoy en Zaldupe a las 16.30 horas un partido importante en el que los rojillos tiene que conseguir los tres puntos si no quiere caer en los puestos bajos de la tabla.

El filial del Eibar vendrá a Ondarroa con todas las miras de conseguir los tres puntos para estar situado arriba y no perder posiciones con los equipos en situación de ascenso. Los vitorianos son terceros con 20 puntos y el Aurrera, en el puesto 14, no puede ceder más puntos.

ERMUA

Sesión de videoclub con 'Sonita'

:: K. ITURRIAGAGOITIA

ERMUA. El próximo miércoles día 2 contaremos con una sesión extra de cineclub en Ermua Antzokia. Tras la suspensión por problemas técnicos de la proyección de 'Sonita' el pasado jueves 20 de octubre, esta película volverá a programarse el miércoles que viene a las 20.30 horas. La entrada será gratuita para todas las personas que deseen asistir a la misma.

'Sonita' es un documental iraní que trata sobre los derechos de las mujeres de Afganistán. Una película dirigida por Rokhsareh Ghaem Maghami. 'Sonita' es una joven afgana de 18 años, emigrante sin papeles en Teherán, y en su persona colisionan dos formas de

entender la realidad. Mientras ella sueña con ser una exitosa cantante de rap, su madre pretende embarcarla en un matrimonio por dinero al que ya se le ha puesto cifra: 9.000 dólares. 'Sonita' es una cinta divertida y amarga al mismo tiempo, que abre espacios para la discusión y la reflexión. Una historia real de esas que noquean al espectador.

Esta película se emitía dentro del Festival de Cine y Derechos Humanos PressPlay! que durante la pasada semana se celebró en nuestra localidad y que nos ha servido de guía para comprender el mundo y construir solidaridad teniendo como eje central la música y el cine.

EN BREVE

Reparación en un tramo de camino escolar

HACIA ESKOLABARRI

Un tramo del camino escolar que se dirige hacia el colegio Eskolabbarri ha sido modificado y reparado durante esta semana por razones de seguridad. La reparación se ha realizado en la senda que transcurre por detrás de la biblioteca municipal para garantizar el tránsito de forma segura para todas las personas usuarias, en su ma-

yoría niños y niñas. Se ha recortado el muro entre la primera rampa mecánica y la segunda escalera mecánica de subida a Santa Ana para mejorar la visibilidad en este punto. Anteriormente se impedía una visibilidad adecuada tanto a los peatones como a los vehículos que circulaban por la zona, teniendo en cuenta que se trata de un paso de población infantil al centro educativo de Santa Ana. Estas mejoras son en parte consecuencia de la iniciativa de camino escolar que desarrolla Eskolabbarri desde 2010.



Zona en la que se ha realizado la intervención. :: A. LASUEN

Festival bertsolari, el próximo viernes

ANTZOKIA

El próximo viernes, de noviembre, se celebrará en Ermua un festival bertsolari en el Antzokia, a partir de las 22.15 horas. En este festival se contará con la presencia en el escenario de Nerea Ibarzabal, Uxue Alberdi, Alaia Martín, Andoni Egaña, Amets Arzallus y Unai Iturriaga. Pondrá los temas Josu Goikoetxea. La entrada para acceder al acto costará 10 euros.

50.000 euros para dar calidad de vida

El Ayuntamiento de Ermua ofrece ayudas a las personas con dificultades médicas, dependencia, cronicidad o edad para adaptar sus viviendas

AINHOA LASUEN

ERMUA. A veces cambiar una bañera por un plato de ducha o ampliar las puertas, instalar otros mecanismos sanitarios u otras obras permiten que todo sea más agradable para personas que tienen handicaps añadidos en su vida diaria. Ahora se quiere que los ermueños que lo necesitan puedan mejorar su calidad de vida realizando una reforma en su vivienda para poder franquear los obstáculos que ciertas enfermedades o incluso el inevitable paso de los años plantean en su vida.

Por este motivo, el Ayuntamiento de Ermua trata de que eliminar esos obstáculos, que sea más sencillo o, al menos, menos costoso y propone unas ayudas. Estas se pueden solicitar hasta que concluya el año.

Para solicitar dicha ayuda y tramitar la solicitud, primero será necesario pedir cita previa en Servicios Sociales municipales. Posteriormente todas las solicitudes se deberán presentar en la Oficina de Atención a la



Para solicitar las ayudas que acudir a la sede de Servicios Sociales. :: A. LASUEN

Ciudadanía, Abiapuntu, ubicada en la calle Konbentukoa, en horario de 8.00 a 14.00 horas.

El objetivo de estas ayudas económicas, para la rehabilitación, renovación y adaptación de viviendas, así como adquisición de equipamiento, es que las personas de Ermua que quieran realizar alguna reforma dispongan de recursos económicos suficientes para hacerlo.

Estas ayudas van dirigidas a un sector concreto de la población, en-

Se ha elaborado un manual para adaptar las obras a cada una de las situaciones

tre el que se encuentran las personas mayores de 65 años, personas con algún tipo de discapacidad, per-

sonas dependientes o con enfermedades crónicas incapacitantes. Con carácter excepcional, y siempre que quede avalado con un informe de Servicios Sociales municipales o por los servicios sanitarios, podrán acogerse a las ayudas personas que tengan acogida en su domicilio habitual a una persona mayor, dependiente, discapacitada o crónica que requiera condiciones especiales en el domicilio, siempre que resida de manera permanente en ese domicilio.

Como se trata de ayudas municipales, para poder acceder a ellas se tendrá que justificar que la intervención que se propone realizar en el domicilio de la persona solicitante tiene en cuenta las recomendaciones recogidas en el documento 'Manual de soluciones de intervención en viviendas', que elaboró Tecnalía a petición de la administración local.

Ermua cuenta con 50.000 euros en 2016 para estas ayudas a las familias que requieren rehabilitar sus viviendas por razones de necesidades sociosanitarias. Según la ordenanza municipal que rige estas ayudas, las personas beneficiarias tendrán que estar empadronadas en Ermua con una antelación mínima de un año, pertenecer a uno de los colectivos de perfil sociosanitario descrito, disponer de certificación de discapacidad en porcentaje correspondiente con las limitaciones de la autonomía personal, ser propietario de la vivienda en la que se va a efectuar la intervención o disponer de unos ingresos inferiores a 2.500 euros mensuales.

Estas ayudas forman parte de una estrategia local en la que se ha formado a trabajadores de los gremios locales (electricistas, fontaneros, decoración, aparejadores y profesionales de la arquitectura) para poder aplicar el manual. Gracias a estas instrucciones, las obras o adaptación de los hogares se realizan de diferentes modos dependiendo de las necesidades de cada cronicidad enfermedad y se evitan errores que puedan tener que corregirse en un futuro.

TELÉFONOS DE INTERÉS

URGENCIAS	
SOS DEIAK	112
DYA	943 464 622
HOSPITALES	
Hospital Mendaro	943 032 800
Ambulatorio de Eibar	943 032 500
Ambulatorio de Eibar (Torrekuia)	943 032 650
Ambulatorio de Ermua	943 032 630
POLICÍA MUNICIPAL	
Eibar	943 708 424
Ermua	943 176 300
ERTZAINTZA	
Eibar 943 531 700	
BOMBEROS Toda la provincia	
	112
TRANSPORTES	
Euskotren	902 543 210
Pesa Eibar	902 101 210
Bizkaibus	902 222 265
TAXIS	
Eibar	943 203 071 y 943 201 325
Ermua	943 170 396
AYUNTAMIENTOS	
Eibar (Centralita)	943 708 400
Eibar (Oficina de información a la Ciudadanía. Pegora)	010
Ermua	943 176 322

* EL CORREO no se hace responsable de cambios de última hora

CARTELERA DE CINE

EIBAR

COLISEO Merkatu Kalea, 2

Un monstruo viene a verme 17.00-19.45-22.30
La chica del tren 17.00-19.45-22.30
Dr. Strng (Doctor Extrapño) 19.45-22.30

ERMUA

ERMUA ANTZOKIA Iparragirre s/n

Elle 19.30

El tiempo de los monstruos 22.30

COMUNICACIONES

AUTOBUSES

EIBAR-SAN SEBASTIÁN

Laborables: 6.10*, 6.40*, 7.10*, 7.40, 8.10, 8.45*, 9.15*, de 10.10 a 21.10 cada hora, 13.05*, 18.10*, 19.10*
Sábados: 6.40*, 7.10*, 8.10, 8.45*, 9.15*, de 10.10 a 17.10 cada hora, 13.15*, 15.10*, 16.10*, 18.10*, 19.10*, 20.10*, 21.30, 23.10.
Festivos: 8.10, 10.10*, 12.10, 13.10, 15.10*, 17.10, 18.10, 19.10* y 21.45*
*Salida desde Ermua diez minutos antes

SAN SEBASTIÁN-EIBAR

Laborables: 6.50, 7.20*, 7.50*, de 8.20 a 14.20

cada hora, 11.20*, 14.30*, 14.50*, 15.20*, 16.20*, 17.20, de 18.20* a 22.20* cada hora.
Sábados: 6.50, 7.20*, 7.50*, de 8.20 a 21.20* cada hora, 11.20*, 14.20*, 16.20*, 17.20*, 18.20*, 19.20*, 22.35* y 00.20.
Domingos y festivos: de 9.20*, 11.20*, 13.20, 14.20*, 16.20*, de 18.20* a 20.20* cada hora, y 22.20*
*Llegada a Ermua

EIBAR-BILBAO (Autopista)

De lunes a sábado: Desde las 6.40 hasta las 20.40 cada hora. Domingos y festivos: Desde las 7.40 hasta las 21.40 cada hora.

BILBAO-EIBAR (Autopista)

Laborables: De 6.40 a 21.40 cada media hora.
Sábados-festivos: 7.40 a 21.40 cada media hora.

EIBAR-VITORIA

Laborables: De 7.00 a 21.00 cada hora y a las 6.15, 10.15, 14.15 y 18.15.
Festivos: 8.45, 12.45, 16.45, 20.45.

VITORIA-EIBAR

Laborables: De 6.30 a 20.30 cada hora y a las 7.15, 8.00, 12.00, 16.00 y 20.00.
Festivos: 10.30, 14.30, 18.30 y 20.30.

EIBAR-PAMPLONA

Laborables y festivos: 7.45

PAMPLONA-EIBAR

Laborables y festivos: 11.00.

EIBAR-ARRATE

Sábados y laborables: 14.00.
Festivos: 9.00, 10.00, 11.00, 13.00 y 18.00.

ARRATE-EIBAR

Sábados y laborables: 14.30.
Festivos: 9.30, 10.30, 11.30, 13.30 y 18.30.

EIBAR-ELGETA

Laborables: 6.30, 8.30, 11.00, 13.30, 15.30, 16.30, 18.30 y 20.30
Festivos: 8.30, 11.30, 13.30, 15.30 y 20.30.

ELGETA-EIBAR

Laborables: 6.50, 8.50, 11.20, 13.50, 15.50, 16.50, 18.50 y 20.50
Festivos: 8.50, 11.50, 13.50, 15.50 y 20.50.

EIBAR-HOSPITAL MENDARO

Lunes a viernes: 6.20, 7.05 (de 7.05 a 22.35 cada media hora).
Sábados: De 7.00 a 21.00 cada hora.
Domingos: de 8.00 a 21.00 cada hora.

HOSPITAL MENDARO-EIBAR

Laborables: De 6.45 a 21.15 cada media hora.
Sábados y festivos: De 7.45 a 20.45 cada hora.

TRENES

BILBAO-EIBAR

Laborables: 5.57. Diario: (De 6.57 a 20.57 cada hora), 9.34 y 20.34.
Sábado noche: 23.50, 1.50, 3.50 y 5.50.

EIBAR-BILBAO

Laborables: 6.13, 7.13. Diario: (De 8.13 a 22.13 cada hora), 10.36 y 21.36. Noches: 2.05, 4.05, 6.05 y 7.29.

ERMUA-BILBAO

Laborables: 6.19 y 7.19. Diario: De 8.19 a 21.19 cada hora.

SAN SEBASTIÁN-EIBAR

Laborables: 5.47, 6.47. Diario: De 7.47 a 20.47, cada hora, 9.20 y 20.20.

EIBAR-SAN SEBASTIÁN

Laborables: 6.13 y 7.13. Diario: De 8.13 a 22.13 cada hora, 10.35 y 21.35.

FARMACIAS

EIBAR

De 9.00 a 22.00: Zulueta (San Agustín, 5).

ERMUA

De 9.00 a 22.00: Alcalá (Zubiaurre, 29). De 22.00 a 24.00: Alves (Avda. Gipuzkoa, 46).

EIBAR-ERMUA

Noche. De 22.00 a 9.00: Iraundegi (Calbetón, 19).