



ERMUA

GEOGRAFIA

Municipio situado en el valle del río Deva, aunque pertenece a la provincia de Vizcaya. Tradicionalmente Ermua era zona de paso entre el valle de Deva y el Duranguesado, pero el proceso industrial que se llevó a cabo en Eibar, y posteriormente en el propio Ermua, ha dado como resultado el

que hoy día esté plenamente integrado en la pequeña comarca que ha logrado organizar en torno suyo el núcleo industrial de Eibar. La extensión de Ermua es de 6,49 Km².

El relieve es muy accidentado, formando un estrecho valle, valle del río Ego, afluente del Deva, al que va a parar el arroyo Recalde, situado a una altura media de 160 mts., sobre el que destacan las fuertes laderas. Sobre el valle destacan las cumbres del monte Urko (791 mts.), Irumugarre (721 mts.) y Udeta. Estructural-

mente, esta zona está comprendida dentro de la terminación, por el Este, del llamado "Sinclinorio de Vizcaya", formado por materiales eocénicos, que en el valle del Deva dan paso a los materiales del Cretácico Superior.

Lo accidentado del terreno no va a permitir una ocupación total del mismo, por lo que las zonas bajas de las laderas, tal como se observa hoy día, han sido ocupadas por edificaciones.

La evolución de la población de Ermua ha sido:

1900: 698 h.; 1910: 871 h.; 1920: 1.001 h.; 1930: 1.046 h.; 1940: 1.277 h.; 1950: 1.725 h.; 1960: 3.029 h.; 1970: 14.651 h.; 1975: 17.954 h.; 1977: 18.477 h.

A la vista de estas cifras cabe distinguir dos etapas, muy claras, en la evolución demográfica de Ermua. Hasta la década de los sesenta, el núcleo de Ermua constituía un municipio eminentemente rural, donde la cercanía de Eibar había llevado a que gran parte de su población desarrollase el llamado "trabajo a tiempo parcial". A partir de 1960 se van a producir dos fenómenos paralelos. Por un lado, se lleva a cabo la instalación de industrias procedentes del



▲ Fiestas populares en Ermua. Grupo folklórico de bailes vascos.

▲ Zona antigua de la villa de Ermua, fundada en el siglo XIII. El gran desarrollo demográfico producido a lo largo de este siglo al amparo del proceso de industrialización ha transformado, profundamente, la estructura urbana de la villa.

valle de Deva y, en particular, de Eibar; estas industrias, a falta de suelo en el espacio congestionado de Eibar, se van instalando en Ermua. Paralelamente, van llegando remesas de emigrantes a Ermua ya que, al igual que había ocurrido con las industrias, el espacio susceptible de ser ocupado en Eibar, estaba en su mayor parte saturado.

Este hecho es el que explica el rápido crecimiento que se experimenta en Ermua. Para el período 1960-1975 el crecimiento ha sido de un 492,7%. Hay que hacer notar que este crecimiento se ha llevado a cabo, sobre todo, entre 1960-70, siendo entonces cuando experimentó el alza más espectacular, con una media del 59,2% anual, frente al 24,1% de crecimiento anual que se experimenta entre 1970-75. En los últimos años se ha notado un cierto estancamiento; hecho éste que hay que relacionarlo con la saturación que a partir de 1973 se observa en Ermua, tanto en los terrenos industriales, como de viviendas.

Este rápido crecimiento se ha hecho a costa de población inmigrante, sobre todo, población joven que nos explica las altas tasas de natalidad que se alcanzan. En 1970, el crecimiento vegetativo que presentaba Ermua era del 8,3% anual y, este mismo año, la población comprendida entre los 0-4 años suponía el 16,7% de la población total. En general se trata de una población muy joven, como se pone de manifiesto en ésta composición por edades correspondiente a 1975:

0-17 años	7.155 (39,9%)
18-30 años	3.779 (21,0%)
31-64 años	6.382 (35,5%)
65 años y más	638 (3,6%)

Si se relacionan por la actividad de la población, destaca Ermua por ser un municipio eminentemente industrial, aunque este sector esté polarizado en torno al sector de la metalurgia y sus derivados. La población activa, en 1975, se repartía de esta forma:

Población activa actual	6.213 (34,6%)
● sector primario	31 (0,5%)
● sector secundario	4.784 (77,0%)
● sector terciario	1.254 (20,2%)
● sin clasificar	141 (2,3%)

La importancia del sector industrial, junto a la escasa entidad del sector servicios y la nula del primario, son las notas que destacan en estas cifras. Ermua se comporta como una "ciudad dormitorio" ya que gran

Vista aérea de la villa de Ermua, encajonada en el estrecho valle del río Ego, afluente del Deba.



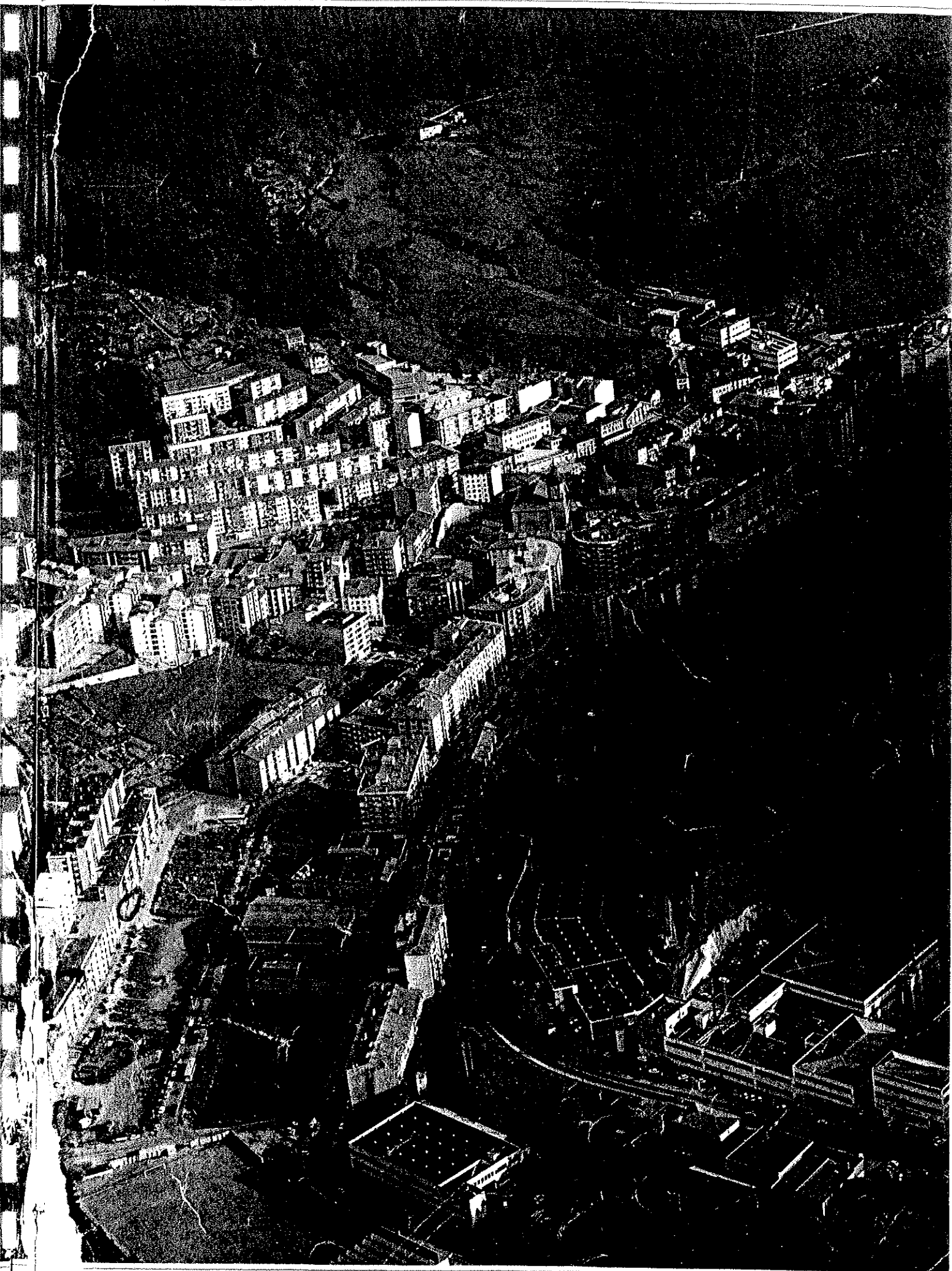

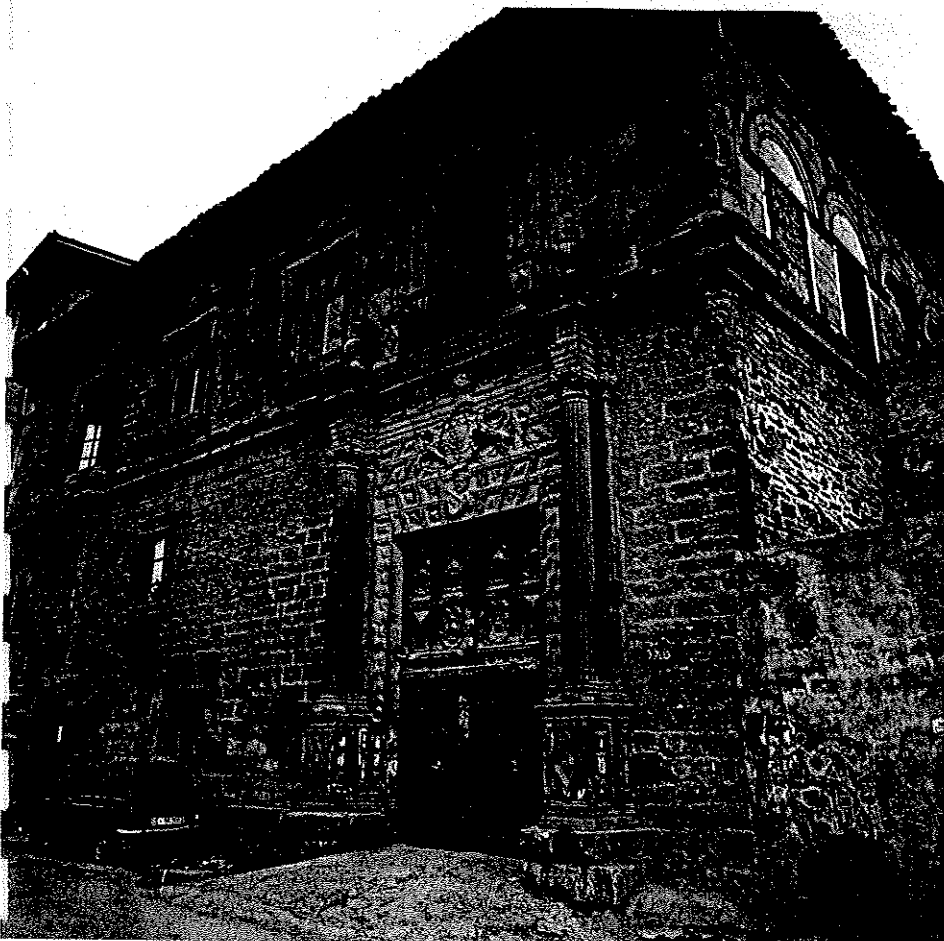

parte de su población ejerce su trabajo en la vecina Eibar, siendo, por el contrario, muchos menos los trabajadores que acuden de ésta a Ermua. Igualmente recibe trabajadores de otros municipios cercanos (Mallavia, Zaldivar).

La importancia del sector industrial se pone también de manifiesto por la ocupación que hacen del espacio disponible las industrias. Estas están concentradas en torno a un sólo sector productivo, la metalurgia y sus derivados. En 1975, suponían el 88,2% de la matrícula industrial con que contaba el municipio. Dentro de la misma destacaba el sector de las máquinas herramienta (ARDATZ, DINET, OLAIZ, SAN LORENZO, ISAM, IZARRA, NORTE CUCHILLERIA), seguida en importancia por la metalurgia, forja y laminados (AREITIO, FORJAS DE ERMUA, GOROSPE, URKONDO, VELASCO, SECER), y otros productos metálicos (CODESTAM, IRU, IROQUEMETAL, ARIN). Ya a distancia, quedaba el sector de la madera y derivados con el 4% de la matrícula industrial. También presentaba algunas empresas del sector químico (HERVEL) y canteras.

Por el tamaño de la empresa predomina, en número, la pequeña y mediana empresa-taller, estando más en relación con el tipo de empresa que predomina en Guipúzcoa, la empresa de fundación familiar, que es el tipo que encontramos en otras áreas industriales de Vizcaya.

En los últimos años, debido al proceso de congestión industrial que, al igual que ocurrió en Eibar en los años anteriores, se ha llevado a cabo en Ermua, se está produciendo la instalación de algunas industrias en los

municipios cercanos (Mallavia, Zaldivar).

El sector servicios, debido a la cercanía de Eibar, apenas tiene importancia, abarcando en mayor medida a un comercio de consumo inmediato. Para el comercio especializado o de cierta calidad se recurre a Eibar. Cabe destacar, como muestra de su debilidad, el escaso número de oficinas bancarias que posee (3), muy por debajo de las que correspondería, porcentualmente, por el volumen de población que posee.

La escasa importancia del sector primario se pone de manifiesto, a la vez que en la escasa cantidad de población que trabaja en el mismo, en el hecho de que las instalaciones de industrias y viviendas han hecho descender notablemente tanto la superficie de tierra labrada, como el número de explotaciones. Estas eran 26 en 1972, situadas en las zonas de ladera. Dedicaban en 1978 6 has. a huerta y poco más de 100 has. a praderas y pastos naturales, habiéndose extendido notablemente las repoblaciones forestales a base de pinos. La ganadería contaba este mismo año con 60 cabezas de vacuno como única especie destacable.

La población se concentra en un sólo núcleo, Ermua, hoy día completamente transformado. La rapidez con que se ha llevado a cabo el crecimiento y la falta de una planificación preexistente han originado los graves problemas de índole urbano con que se encuentra.

La falta de suelo llano o la ocupación de éste por parte de las industrias, ha llevado a la edificación en las pendientes laderas. La necesidad de espacio ha hecho descender, e incluso desaparecer, las zonas verdes y vacías, llegándose a una promiscuidad viviendas-industrias que acarrea graves problemas. A este cúmulo de



Plaza del Ayuntamiento durante la celebración de un espectáculo de bailes vascos.

Pese a los incendios y saqueos a los que se vio sometida Ermua a lo largo de su historia (Guerra de la Convención, Guerras Carlistas...) se conservan algunos palacios o casas solares, como el que vemos en la fotografía, el palacio de Santa Cecilia.

El desarrollo industrial de Ermua y con él el auge demográfico, ha venido favorecido por la saturación, tanto industrial como urbana, de la cercana Eibar. Hoy Ermua se encuentra, asimismo, saturada urbanísticamente.

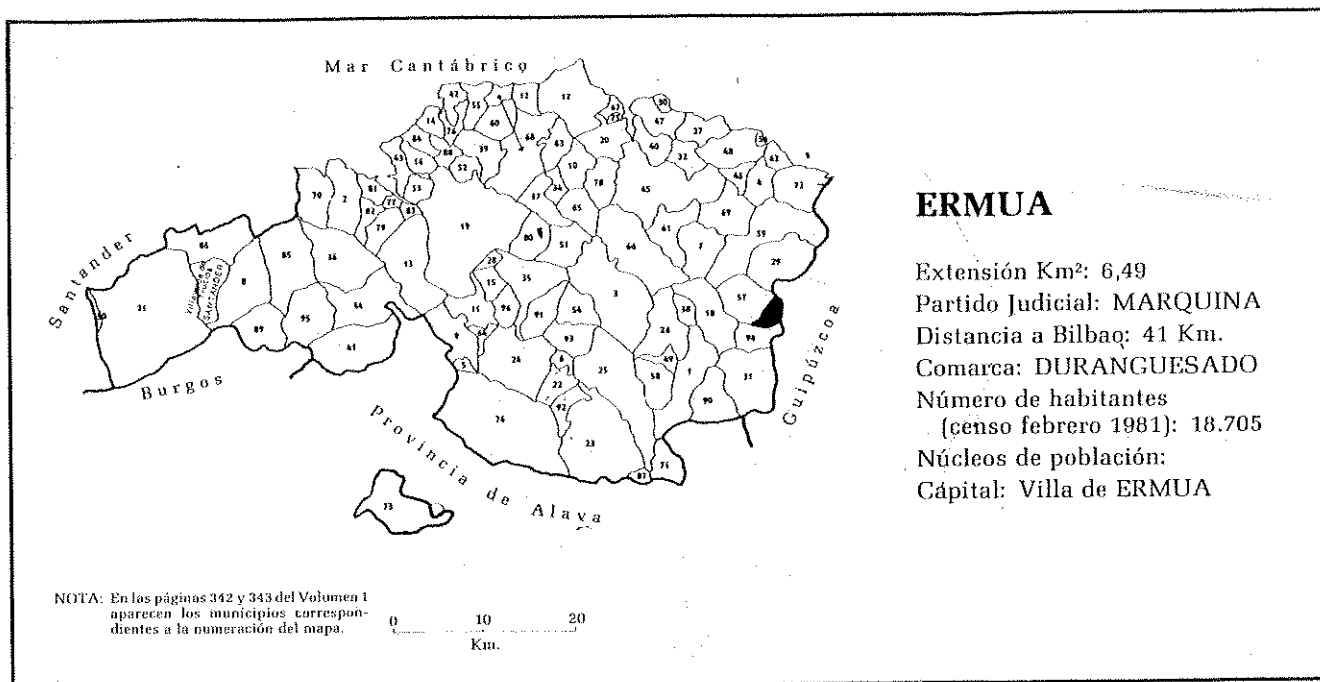

hechos se ha venido a sumar el problema de las comunicaciones.

El paso por el mismo núcleo de Ermua de la Nacional 632 (San Sebastián-Bilbao) suponía un grave problema que se ha visto solucionado

con el trazado de la autopista.

La estructura urbana que presenta hoy Ermua es muy sencilla. En torno al núcleo antiguo formado por la iglesia y edificios nobiliarios, se han ido sucediendo una serie de polígonos de

viviendas e industrias que han ido ocupando las zonas más llanas y bajas.

A partir de ellas se han ido instalando en las laderas.



HISTORIA

Villa del Señorío de Vizcaya. La primera noticia que se posee de esta villa data del 20 de enero de 1372; es la carta de poder dada en Burgos por el infante don Juan, hijo de Alfonso X el Sabio. Esto permite remontar su fundación al siglo XIII en tiempos de Lope Díaz de Haro, titular del Señorío. Don Juan ratifica y engrosa los privilegios de Ermua, concediendo a sus habitantes el derecho a regirse por el Fuero de Logroño y determinando sus límites. No obstante se ini-

cian una serie de litigios con la república de Zaldívar, que no concluirán hasta 1473. Lo mismo sucedió con Durango, cuyas discrepancias terminaron el año 1586 mediante sentencia arbitral.

Se gobernaba por un ayuntamiento integrado por un alcalde, dos regidores, dos diputados, un síndico y un personero. El alcalde detentaba la jurisdicción ordinaria apelable al juez mayor de Vizcaya, que actúa en la Real Chancillería de Valladolid, y, después de él al corregidor del Señorío quien como alcalde mayor dicta-



Torre de la iglesia parroquial, bajo la advocación de Santiago Apóstol.

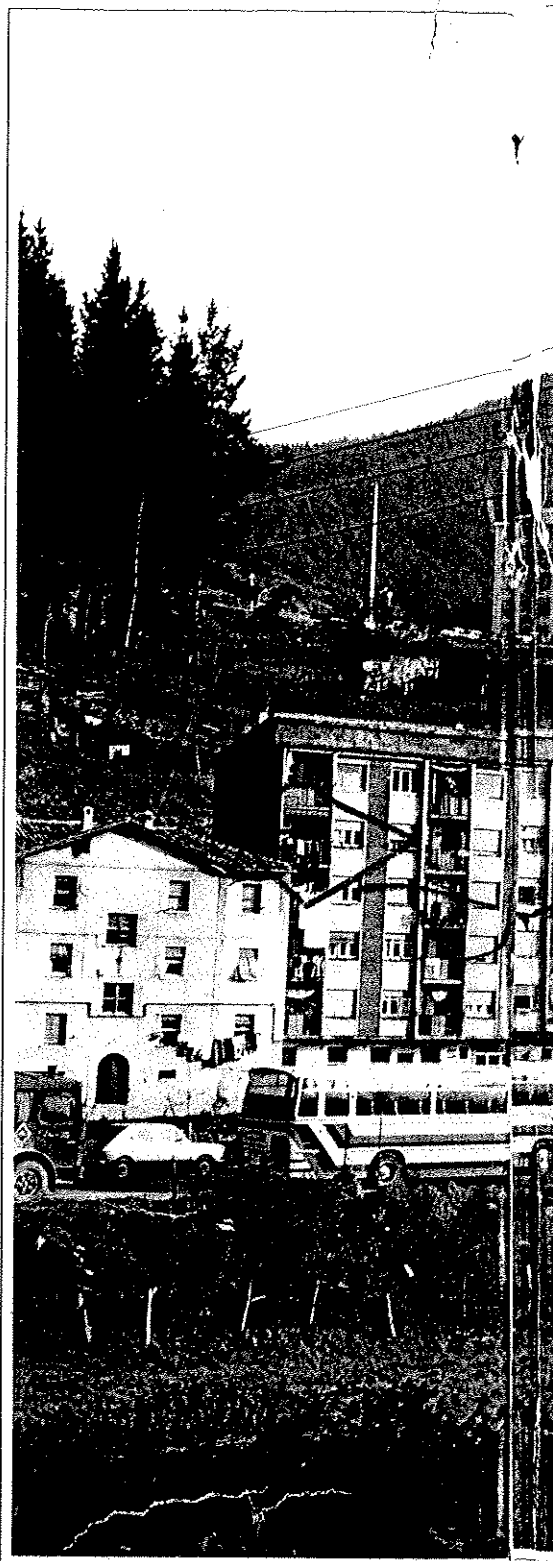

mina las primeras sentencias provisionales a modo de órgano de primera instancia.

La villa de Ermua tenía el asiento y voto número 12 en las Juntas Generales de Guernica.

Arrasada por los franceses en 1794 (guerra de la Convención) desaparecieron 76 de las 84 casas de que disponía la villa.

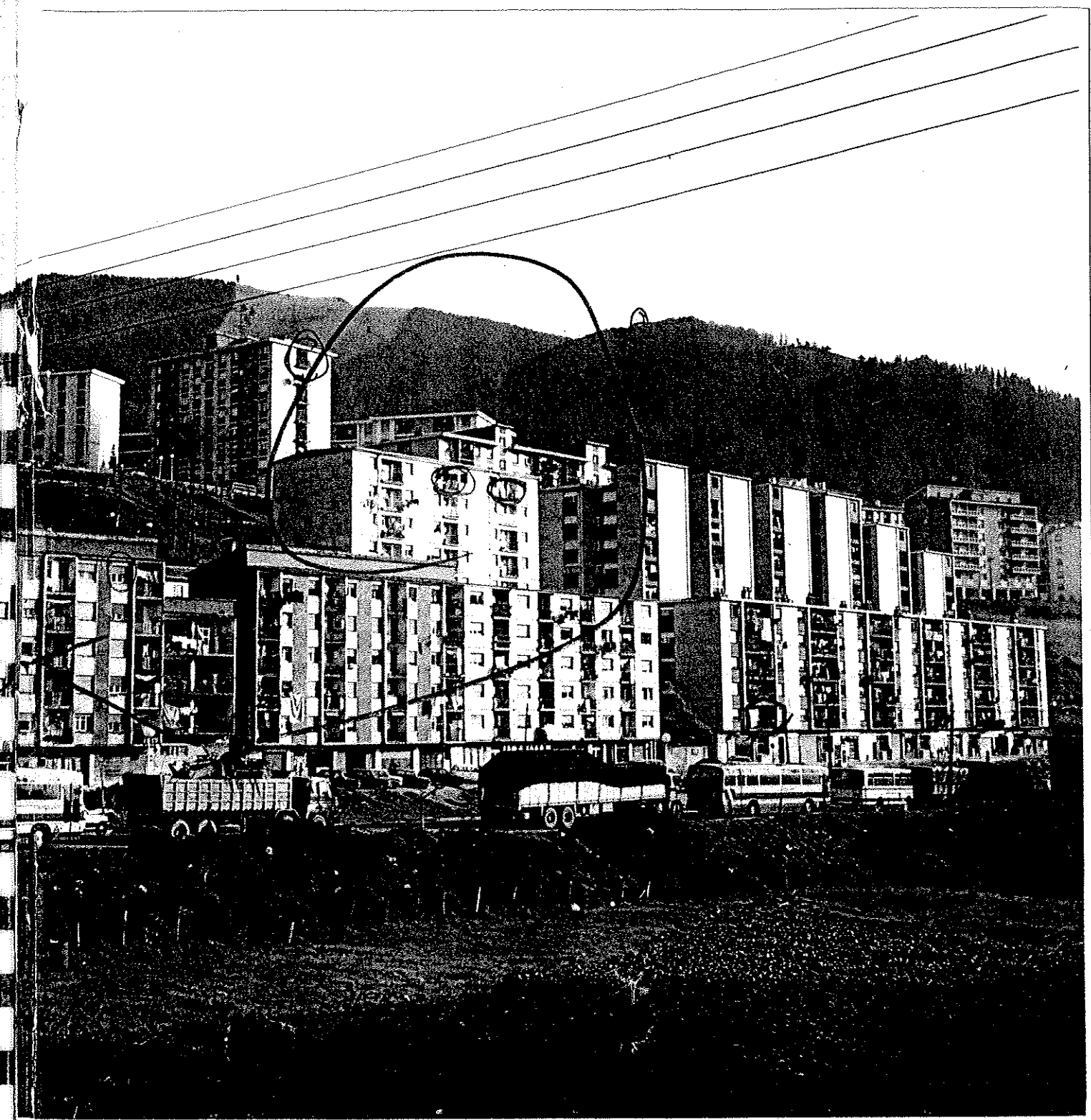

Una de las principales bases económicas de Ermua se derivaba de la fabricación de cajas de armas y llaves en estrecha relación con las fábricas de armas de Eibar y de Placencia, pero esta industria decayó notablemente a partir del incendio antes mencionado.

Disponía de parroquia, dedicada a Santiago Apóstol, y tres ermitas a la

advocación de San Lorenzo, San Pelayo y San Sebastián y San Antolín.

Durante la primera guerra carlista fue incendiado el magnífico palacio del marqués de Valdespino, don Andrés de Orbe, que lo erigió a principios del siglo XIX. El actual es la reconstrucción hecha por su descendiente.

La construcción de la autopista Bilbao-Behobia no ha impedido el tráfico continuo de vehículos pesados y ligeros en el núcleo de la villa, como puede apreciarse en la foto. A destacar, también, los grandes bloques de viviendas, en altura.

RESULTADO ELECCIONES MUNICIPALES (abril 1979)

PNV	5 concejales
PSOE	5 concejales
Independientes	3 concejales
PC	3 concejales
HB	1 concejal

Alcalde: Julián Sancristóbal - PSOE 303

Magnífico palacio de Valdespina, construido por los marqueses de Valdespina después de que su antigua edificación desapareciera bajo las llamas, durante las guerras carlistas.

