

El AMPA de San Pelayo recoge 700 kilos para el Banco de Alimentos local

Estos productos serán repartidos por Cruz Roja entre las familias ermuearras con más necesidades en este complicado momento

A. LASUEN

ERMUA. La Asociación de Madres y Padres del Alumnado del colegio San Pelayo reunió 700 kilos de productos para el Banco de Alimentos local, dentro de la campaña desarrollada el pasado fin de semana en Ermua. Esta acción solidaria tuvo lugar gracias al voluntariado de esta asociación, en colaboración con el Ayuntamiento y la agrupación de la Cruz Roja Ermua-Eibar.

La propuesta consistía en realizar una gran recogida de género y productos varios para ayudar a llenar el almacén del Banco de Alimentos y contribuir a la labor que realiza para abas-

tecer a las familias que atraviesan dificultades en la presente crisis sanitaria en el municipio de Ermua.

La acción se llevó a cabo el sábado en la calle San Pelayo, con voluntariado, y durante el viernes y el sábado se podían realizar depósitos en Eroski, BM y Dia de la villa.

Se recomendaba la entrega de productos no perecederos o con caducidad extensa, además de género de alimentación infantil y de higiene personal. De hecho, desde la organización se destaca la variedad de productos que se recogieron.

A partir de las 19 horas del sábado se trasladó lo acumulado al almacén destinado al Banco de Alimentos, y posteriormente todos estos productos se entregarán a las familias que más lo necesitan.

La organización del AMPA de San Pelayo agradece a todos los colaboradores y población ermuearra su solidaridad.



Una familia voluntaria del AMPA durante la recogida. A. L.

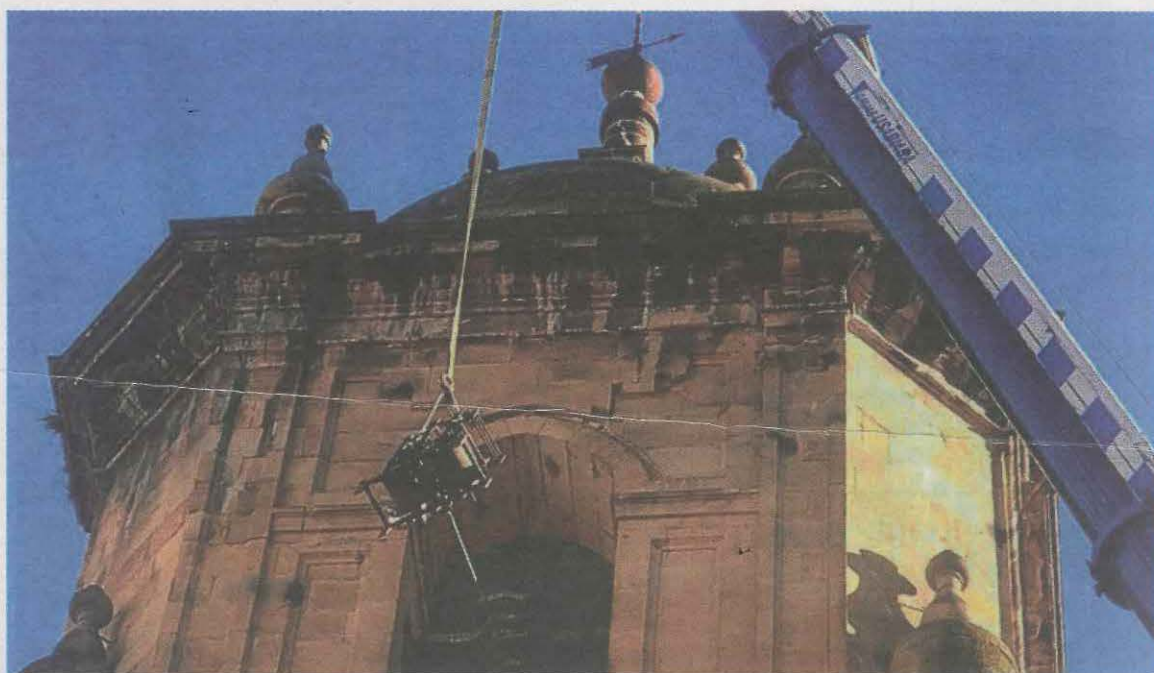

Un momento de la retirada de los mecanismos mediante una grúa. WEB MUNICIPAL

Ermua valora recuperar dos mecanismos de relojes antiguos

Los aparatos se han retirado de su lugar de almacenamiento, en la torre de la iglesia, para ser arreglados dependiendo del coste

AINHOA LASUEN

ERMUA. El Ayuntamiento de Ermua valora la recuperación de dos mecanismos de relojes almacenados durante siglos en el campanario de la iglesia parroquial Santiago Apóstol. Estos aparatos han sido sacados de su lugar de almacenamiento habitual, en la torre de la iglesia, para valorar su estado y estudiar si merece la pena su arreglo. El Ayuntamiento tomará la decisión definitiva en función del coste que tengan los trabajos necesarios para que

vuelvan a funcionar. En caso afirmativo, se restaurarán para colocarlos y exhibirlos en un espacio público.

El objetivo es intentar recuperar ese patrimonio histórico de la localidad, que hasta este momento acumulaba polvo en el campanario, ya que se trata de un espacio abierto y expuesto a la acción de las palomas y a la erosión de sus excrementos.

Siglo XVIII

Para poder valorar su estado, estos mecanismos se han retirado de su emplazamiento habitual con una grúa de grandes dimensiones, dado el peso y el volumen del material, así como la gran altura a la que se encontraban. La maniobra hizo necesario cortar temporalmente un tramo de la

calle de Marqués de Valdespina.

Se trata de mecanismos de reloj antiguos; se cree que el de mayor antigüedad puede datar del siglo XVIII. Este primero fue sustituido por otro más moderno tras averiarse y fue depositado en la torre de la iglesia.

El caso del segundo aparato de relojería es parecido, aunque se trata de una mecánica mucho más moderna. De naturaleza eléctrica, periódicamente necesitaba de intervención manual para su puesta a punto, sincronización horaria de invierno, etcétera.

Este último cedió su espacio al que está actualmente instalado: un reloj astronómico moderno que automáticamente corrige las posibles desviaciones o retrasos, así como las variaciones horarias de verano o invierno.

TELÉFONOS DE INTERÉS

URGENCIAS	
SOS DEIAK	112
DYA	943 464 622
HOSPITALES	
Hospital Mendaro	943 032 800
Ambulatorio de Eibar	943 032 500
Ambulatorio de Eibar (Torrekua)	943 032 650
Ambulatorio de Ermua	943 032 630
POLICÍA MUNICIPAL	
Eibar	943 708 424
Ermua	943 176 300
ERTZAINTZA	
Eibar	943 531 700
BOMBEROS Toda la provincia	
	112
TRANSPORTES	
Euskotren	902 543 210
Pesa Eibar	902 101 210
Bizkaibus	902 222 265
TAXIS	
Eibar	943 203 071 y 943 201 325
Ermua	943 170 396
AYUNTAMIENTOS	
Eibar (Centralita)	943 708 400
Eibar (Oficina de Información a la Ciudadanía, Pegora)	010
Ermua	943 176 322

* EL CORREO no se hace responsable de cambios de última hora

CARTELERA DE CINE

EIBAR

COLISEO Merkatu Kalea, 2

No hay función

ERMUA

ERMUA ANTZOKIA Iparragirre s/n

No hay función

COMUNICACIONES

AUTOBUSES

EIBAR-SAN SEBASTIÁN

Laborables: 6.10*, 6.40*, 7.10*, 7.40, 8.10, 8.45*, 9.15*, de 10.10 a 21.10 cada hora, 13.05*, 18.10*, 19.10*.
Sábados: 6.40*, 7.10*, 8.10, 8.45*, 9.15*, de 10.10 a 17.10 cada hora, 13.15*, 15.10*, 16.10*, 18.10*, 19.10*, 20.10*, 21.30, 23.10.
Festivos: 8.10, 10.10*, 12.10, 13.10, 15.10*, 17.10, 18.10, 19.10* y 21.45*.
*Salida desde Ermua diez minutos antes

SAN SEBASTIÁN-EIBAR

Laborables: 6.50, 7.20*, 7.50*, de 8.20 a 14.20 cada hora, 11.20*, 14.30*, 14.50*, 15.20*, 16.20*, 17.20, de 18.20* a 22.20* cada hora.
Sábados: 6.50, 7.20*, 7.50*, de 8.20 a 21.20* cada hora, 11.20*, 14.20*, 16.20*, 17.20*, 18.20*, 19.20*, 22.35* y 00.20.

Domingos y festivos: de 9.20*, 11.20*, 13.20, 14.20*, 16.20*, de 18.20* a 20.20* cada hora, y 22.20*.
*Llegada a Ermua

EIBAR-BILBAO (Autopista)

De lunes a sábado: Desde las 6.40 hasta las 20.40 cada hora. Domingos y festivos: Desde las 7.40 hasta las 21.40 cada hora.

BILBAO-EIBAR (Autopista)

Laborables: De 6.40 a 21.40 cada media hora. Sábados-festivos: 7.40 a 21.40 cada media hora.

EIBAR-VITORIA

Laborables: 6.25, 6.40, 6.55 y de 7.30 a 21.30 cada hora. Festivos: De 6.30 a 23.30 cada hora.

VITORIA-EIBAR

Laborables: 6.15, 7.00, 7.15, 7.45 y de 8.15 a 22.15 cada hora. Festivos: De 6.15 a 22.15 cada hora

EIBAR-PAMPLONA

Laborables y festivos: 8.30

PAMPLONA-EIBAR

Laborables y festivos: 11.00.

EIBAR-ARRATE

Laborables: 15.00.
Sábados: 14.00
Festivos: 9.00, 10.00, 11.00, 12.00 y 13.00.

ARRATE-EIBAR

Laborables: 15.30.
Sábados: 14.30
Festivos: 9.30, 10.30, 11.30, 12.30 y 13.30.

EIBAR-ELGETA

Laborables: 6.30, 8.30, 11.00, 13.30, 15.30, 16.30, 18.30 y 20.30
Festivos: 8.30, 11.30, 13.30, 15.30 y 20.30.

ELGETA-EIBAR

Laborables: 6.50, 8.50, 11.20, 13.50, 15.50, 16.50, 18.50 y 20.50
Festivos: 8.50, 11.50, 13.50, 15.50 y 20.50.

EIBAR-HOSPITAL MENDARO

Lunes a viernes: 6.20, 7.05 (de 7.05 a 22.35 cada media hora).
Sábados: De 7.00 a 21.00 cada hora.
Domingos: de 8.00 a 21.00 cada hora.

HOSPITAL MENDARO-EIBAR

Laborables: De 6.45 a 21.15 cada media hora. Sábados y festivos: De 7.45 a 20.45 cada hora.

TRENES

BILBAO-EIBAR

Laborables: 5.57. Diario: (De 6.57 a 20.57 cada hora), 9.34 y 20.34.
Sábado noche: 23.50, 1.50, 3.50 y 5.50.

EIBAR-BILBAO

Laborables: 6.13, 7.13. Diario: (De 8.13 a 22.13 cada hora), 10.36 y 21.36. Noches: 2.05, 4.05, 6.05 y 7.29.

ERMUA-BILBAO

Laborables: 6.19 y 7.19. Diario: De 8.19 a 21.19 cada hora.

SAN SEBASTIÁN-EIBAR

Laborables: 5.47, 6.47. Diario: De 7.47 a 20.47, cada hora, 9.20 y 20.20.

EIBAR-SAN SEBASTIÁN

Laborables: 6.13 y 7.13. Diario: De 8.13 a 22.13 cada hora, 10.35 y 21.35.

FARMACIAS

EIBAR

De 9.00 a 22.00: Azkue (Toribio Etxebarria, 4).

ERMUA

De 9.00 a 22.00: Alberdi (Zubiaurre, 9).

EIBAR-ERMUA

Noche. De 22.00 a 9.00: Barandela (Ziriako Agirre, 4. Eibar).

DEBA

Abierta la inscripción para las colonias de verano en inglés

Fun english sports summer camp ofrece una opción de aprender inglés mientras se practica deporte

ANDER SALEGI

DEBA. El próximo lunes con el posible inicio de la fase 3 está previsto que se dé inicio a unas colonias de verano en Deba con Fun english sports summer camp. Este año serán especiales, el grupo será reducido a 10 personas por quincena y las colonias serán de deporte y aventura en inglés. Cada día se llevará a cabo un deporte diferente. Montaña, patines, pátinete, slackline, capoeira...

Este sports summer camp (campamento deportivo de verano) tienen previsto comenzar el 8 de junio y en cada quincena habrá un margen de edad.

Los grupos y fechas serán los siguientes: del 8 al 19 de junio los nacidos en 2012; Ddl 22 de junio al 3 de julio nacidos el 2011; del 6 al 17 de julio nacidos en 2014 y 2013, y la última tanda estará reservada del 20 al 31 de julio para los nacidos en 2010 y 2009.



Las colonias serán quincenales, dependiendo de la edad. ANDER SALEGI

El horario es de 10.00 a 13.30 horas. Si alguien desea obtener más información sobre estas colonias de verano o quiere apuntarse puede escribir a info@funeskola.com o también se puede llamar al teléfono 637 552 948.

Basuras

El Ayuntamiento decidió aplazar a junio el pago del primer trimestre del impuesto sobre las basuras, por la situación provocada por el Covid-19. Los plazos de

pago, por tanto, serán los siguientes: a los ciudadanos que lo tengan domiciliado se les pasará mañana; a los que no tengan domiciliado el plazo será hasta el miércoles 10 de junio, mediante transferencia o en la oficina del recaudador.

Para solicitar la prórroga del pago del impuesto sobre la basura se deberá de hacer a través del correo electrónico dirubilket@deba.eus o en el teléfono 943 60 80 39.

MUTRIKU

Nuevo contratiempo a causa de las obras en el muro de Iriagirre

Uno de los micropilotes afectó a la red de saneamiento

GORRITIBERIA

MUTRIKU. La consolidación del muro de Iriagirre construido el año 1.975 lleva consigo la 'negra', dado que justo cuando la Brigada Municipal procedía a la finalización de la media caña para la recogida de las aguas subterráneas provenientes de la pendiente, para que estos no afecten a la acera contigua, los tubos de recogida comenzaron a emanar todo tipo de aguas fecales con un fuerte hedor y que llegaba hasta el centro de la acera.

Ayer lunes, acudieron los técnicos municipales junto con los técnicos del Consorcio de Aguas de Gipuzkoa y los responsables municipales, y tras realizar diferentes comprobaciones desde los tubos de desagüe y desde las arquetas superiores, vieron que uno de los micropilotes del muro afectó



Chorro de aguas fecales.

taba de lleno a la red de saneamiento, razón por la que el 'tapón' desbordaba las aguas fecales que salían por donde podían. Así las cosas, los técnicos se encargaron de realizar un informe de urgencia donde se recogerán al menos dos soluciones y consecuentemente se les remitirá a

la empresa adjudicataria de la obra. A su vez, miembros de la brigada colocaron un tubo provisional para la recogida provisional de las aguas 'malolientes' y ahora habrá que ver en qué plazo se soluciona definitivamente el problema.

Aguas pluviales del tejado

Otro de los puntos donde han actuado los trabajadores de la brigada ha sido en la esquina del muro donde las aguas pluviales provenientes del tejado iban a parar a un pequeño seto directamente, pero en época de lluvias se desbordaba el seto, las aguas fluían sobre la acera y la zona era otro punto más de peligro para los viandantes.

Finalmente se han podido recoger estas aguas a una arqueta y de ahí se llevan al arcén de la carretera. Viendo los problemas que se están generando, muchos mutrikuarras se preguntan si no habrá que ser más inflexible a la hora de receptionar las obras.

MENDARO

Ayuda para las familias más vulnerables

El Ayuntamiento destinará 14.000 euros para garantizar el acceso a los productos básicos a las personas que lo necesiten

AMAGOIA ZABALA

MENDARO. Cada vez son más las personas que necesitan ayuda para adquirir alimentos de primera necesidad, porque debido al Covid-19 muchos han perdido su puesto de trabajo.

El ayuntamiento de Mendaro, consciente de esta nueva realidad y tras haber recogido distintas solicitudes de ayudas económicas, ha decidido apoyar con una partida extraordinaria la cobertura de las necesidades básicas. De esta manera, el Ayun-

tamiento garantizará la cesta de necesidades básicas a la población más vulnerable con una línea subvencional de 14.000 euros.

La ayuda económica se concederá en especie mediante tickets que el Ayuntamiento facilitará a las personas en situación de necesidad. Los tickets se podrán canjear en los establecimientos de Mendaro donde se venden los productos mencionados. El objetivo de la ayuda es garantizar unos mínimos básicos de emergencia durante la situación de alarma. Se trata de alimentos en las que no entran, refrescos, alcohol, chucherías, pero sí todos aquellos productos de limpieza e higiene personal, así como productos de primera necesidad para menores.

SORALUZE

La Biblioteca Municipal reabre sus puertas con limitaciones

NEREA ISASTI

SORALUZE. Desde ayer lunes, aunque con algunas limitaciones, la Biblioteca Municipal ha reabierto sus puertas. Sin embargo, lo hace con una serie de limitaciones, tanto en lo que al horario como al servicio en sí se refiere. Asimismo, se adoptarán las medidas de seguridad, tanto de distancia entre usuarios como de desinfección, dictadas por las diferentes administraciones.

Así pues, sólo se activará el servicio de préstamo. Los libros se podrán recoger dos veces por semana, los martes y jueves, entre las 10.00 y las 13.00 horas, con cita previa. Las solicitudes se realizarán por teléfono de lunes a viernes, de 10.00 a 13.00

(943 75 20 74) o por correo electrónico (liburutegia@soraluze.eus). Por otra parte, el catálogo para realizar las solicitudes se puede consultar en el enlace: <https://www.katalogoak.euskadi.eus/cgi-bin/q81a/abnetclp?SUBC=GIP/G0271&LANG=es-ES>

Los usuarios acudirán individualmente, excepto las personas dependientes. Los menores de 14 años irán acompañados de un familiar.

Los libros se entregarán en una bolsa de plástico y los ciudadanos que accedan al recinto bibliotecario deberán desinfectarse las manos o utilizar guantes. En esta primera fase no estará vigente el préstamo interbibliotecario. Una vez devueltos, los libros deberán permanecer unos días en periodo de cuarentena, antes de volver a ser prestados.

El Ayuntamiento de Soraluze insta a la ciudadanía a actuar con responsabilidad y a seguir correctamente las medidas y recomendaciones establecidas.

ERMUA

El mercadillo aumenta el número de puesto

K. ITURRIAGAGOITIA

ERMUA. El mercadillo del parque de San Pelayo acogió este pasado viernes siete puestos en

el primer fin de semana de la fase 2 de la desescalada. El número de puestos ha pasado de cinco a siete con respecto a las últimas semanas, de conformidad con lo dispuesto por el Ministerio de Sanidad, que para la actual la fase 2 de la desescalada establece que los mercadillos se pueden instalar con un tercio de sus puestos habituales.