

La corporación trata de cerrar la permuta de Zearkale por locales de Izarra Centre

Se trata de una gestión en marcha en la anterior legislatura y que se encuentra a la espera de la inscripción en el Registro de la Propiedad

AINHOA LASUEN

ERMUA. El Ayuntamiento de Ermua pretende concluir con la permuta del terreno del número 35 de Zearkale por 140 metros cuadrados de la segunda planta de Izarra Centre, a la promotora municipal, Promosa. Ya en la anterior legislatura se hizo el intercambio de estos elementos, aunque en la actualidad falta parte de la gestión que oficialice el trueque.

El Ayuntamiento destinará estos 140 metros cuadrados resultantes de la permuta a espacios para la Teknoteca ermuarra. Esta Teknoteca es un espacio para la investigación y el trabajo compartido; un lugar para el estudio y la investigación donde estudiantes y empresas pueden interactuar. El objetivo es tener un lugar de encuentro entre estudiantes y empresas que permita a



Terrenos objeto de la permuta donde se prevé levantar un bloque de viviendas. :: A. LASUEN

los primeros adentrarse en el mundo de la empresa y el emprendimiento en el marco de un proceso natural de interacción apoyado por iniciativas del Ayuntamiento.

El año pasado ya contaba con casi 600 personas inscritas y más de 8.000 accesos y usos de la infraestructura.

La corporación municipal estudia en la actualidad, a través de los documentos entregados en la última Comisión Informativa, la idoneidad de esta gestión municipal, cuyo contrato ya se aprobó en la anterior legislatura, y que en este momento únicamente se encuentra a falta de inscribir en el Registro de la propiedad.

La permuta de estos metros cuadrados de locales de Izarra Centre se produce a cambio de los terrenos de Zearkale número 35, de propiedad municipal, en los que el PGOU prevé la construcción de viviendas. En concreto, el alcalde Juan Carlos Abascal explicó que en esta zona se prevé crear en un futuro 20 vivien-

das denominadas 'energéticas cero'. Son viviendas con un mínimo consumo energético (buen aislamiento, equipos que consuman poca energía, con energías renovables o iluminación led, entre otros). El terreno de esta permuta es el que se halla entre el supermercado BM y las últimas viviendas de Zearkale.

Por supuesto, la construcción de viviendas dependerá de la situación del mercado, el atractivo que generen entre los promotores de viviendas, o también la posibilidad de que sea la promotora municipal, Promosa, la que decida aceptar el reto de su construcción. Se barajan ambas posibilidades para un futuro.

De momento para poder poner en marcha cualquiera de estas opciones es necesaria la permuta que se estudia actualmente. Precisamente en la última Comisión el alcalde, Juan Carlos Abascal informó al resto de corporativos sobre que «las ventas directas del Ayuntamiento de Ermua a la sociedad pública y municipal Promosa son perfectamente factibles, puesto que Promosa es de capital municipal y es una herramienta para el desarrollo local».

Una vez concluidos estos trámites será Promosa la que saque a concurso público la venta de este suelo, para que cualquier promotora privada que decida abordar la construcción de las viviendas, de las características establecidas en el Plan General, pueda poner en marcha esta nueva promoción residencial.

EN BREVE

Retiran un nido de avispa asiática de un jardín

EN ONGARAI

Los bomberos de Bizkaia y la Policía municipal de Ermua procedieron anteayer a la retirada de un nido de avispas asiáticas en uno de los jardines del municipio. Estos ejemplares habían creado este nido en uno de los matorrales que rodean uno de los jardines del barrio de Ongarai. Si bien en el caso de nidos de ma-

yor tamaño se actúa con veneno, en este caso se decidió quemar el nido para acabar con rapidez con el peligro que pudieran generar. De hecho, una operaria municipal recibió picotazos el día anterior al realizar su trabajo de jardinería en esta zona. Durante este año, la Policía local ha realizado 15 atenciones sobre nidos de avispas asiáticas y 8 sobre abejas comunes. También hubo 9 casos en los que no había actividad en los nidos y que se realizaron dos actuaciones fuera del término municipal.



Momento de la retirada del nido de avispas en Ongarai. :: A. LASUEN

Charla en Ermua sobre hábitos alimentarios

CENTRO CASTILLA Y LEÓN

Dentro de la programación de la Semana de Castilla y León que se celebra en Ermua, hoy se ofrecerá una charla sobre hábitos alimentarios. Se llevará a cabo a partir de las 18.30 horas, en los locales del centro regional de la calle Patakonia. Las plazas estarán limitadas a 60 personas. Las actividades de la semana de Castilla y León continuarán en Ermua hasta el domingo.

TELÉFONOS DE INTERÉS

URGENCIAS	
SOS DEIAK	112
DYA	943 464 622
HOSPITALES	
Hospital Mendaro	943 032 800
Ambulatorio de Eibar	943 032 500
Ambulatorio de Eibar (Torrekua)	943 032 650
Ambulatorio de Ermua	943 032 630
POLICÍA MUNICIPAL	
Eibar	943 708 424
Ermua	943 176 300
ERTZAINITZA	
Eibar	943 531 700
BOMBEROS Toda la provincia	
	112
TRANSPORTES	
Euskotren	902 543 210
Pesa Eibar	902 101 210
Bizkaibus	902 222 265
TAXIS	
Eibar	943 203 071 y 943 201 325
Ermua	943 170 396
AYUNTAMIENTOS	
Eibar (Centralita)	943 708 400
Eibar (Oficina de información a la Ciudadanía. Pegora)	010
Ermua	943 176 322

* EL CORREO no se hace responsable de cambios de última hora

CARTELERA DE CINE

EIBAR

COLISEO Merkatu Kalea, 2
No hay sesión

ERMUA

ERMUA ANTZOKIA Iparragirre s/n
Los informes de Sarah y Saleem 20.30

COMUNICACIONES

AUTOBUSES

EIBAR-SAN SEBASTIÁN

Laborables: 6.10*, 6.40*, 7.10*, 7.40, 8.10, 8.45*, 9.15*, de 10.10 a 21.10 cada hora, 13.05*, 18.10*, 19.10*.
Sábados: 6.40*, 7.10*, 8.10, 8.45*, 9.15*, de 10.10 a 17.10 cada hora, 13.15*, 15.10*, 16.10*, 18.10*, 19.10*, 20.10*, 21.30, 23.10.
Festivos: 8.10, 10.10*, 12.10, 13.10, 15.10*, 17.10, 18.10, 19.10* y 21.45*.
*Salida desde Ermua diez minutos antes

SAN SEBASTIÁN-EIBAR

Laborables: 6.50, 7.20*, 7.50*, de 8.20 a 14.20 cada hora, 11.20*, 14.30*, 14.50*, 15.20*, 16.20*, 17.20, de 18.20* a 22.20* cada hora.
Sábados: 6.50, 7.20*, 7.50*, de 8.20 a 21.20* cada hora, 11.20*, 14.20*, 16.20*, 17.20*,

18.20*, 19.20*, 22.35* y 00.20.
Domingos y festivos: de 9.20*, 11.20*, 13.20, 14.20*, 16.20*, de 18.20* a 20.20* cada hora, y 22.20*.
*Llegada a Ermua

EIBAR-BILBAO (Autopista)

De lunes a sábado: Desde las 6.40 hasta las 20.40 cada hora. Domingos y festivos: Desde las 7.40 hasta las 21.40 cada hora.

BILBAO-EIBAR (Autopista)

Laborables: De 6.40 a 21.40 cada media hora. Sábados-festivos: 7.40 a 21.40 cada media hora.

EIBAR-VITORIA

Laborables: 6.25, 6.40, 6.55 y de 7.30 a 21.30 cada hora.
Festivos: De 6.30 a 23.30 cada hora.

VITORIA-EIBAR

Laborables: 6.15, 7.00, 7.15, 7.45 y de 8.15 22.15 cada hora.
Festivos: De 6.15 a 22.15 cada hora

EIBAR-PAMPLONA

Laborables y festivos: 7.45

PAMPLONA-EIBAR

Laborables y festivos: 11.00.

EIBAR-ARRATE

Laborables: 15.00.
Sábados: 14.00

Festivos: 9.00, 10.00, 11.00, 12.00 y 13.00.

ARRATE-EIBAR

Laborables: 15.30.
Sábados: 14.30
Festivos: 9.30, 10.30, 11.30, 12.30 y 13.30.

EIBAR-ELGETA

Laborables: 6.30, 8.30, 11.00, 13.30, 15.30, 16.30, 18.30 y 20.30
Festivos: 8.30, 11.30, 13.30, 15.30 y 20.30.

ELGETA-EIBAR

Laborables: 6.50, 8.50, 11.20, 13.50, 15.50, 16.50, 18.50 y 20.50
Festivos: 8.50, 11.50, 13.50, 15.50 y 20.50.

EIBAR-HOSPITAL MENDARO

Lunes a viernes: 6.20, 7.05 (de 7.05 a 22.35 cada media hora).
Sábados: De 7.00 a 21.00 cada hora.
Domingos: de 8.00 a 21.00 cada hora.

HOSPITAL MENDARO-EIBAR

Laborables: De 6.45 a 21.15 cada media hora. Sábados y festivos: De 7.45 a 20.45 cada hora.

TRENES

BILBAO-EIBAR

Laborables: 5.57. Diario: (De 6.57 a 20.57 cada hora), 9.34 y 20.34.
Sábado noche: 23.50, 1.50, 3.50 y 5.50.

EIBAR-BILBAO

Laborables: 6.13, 7.13. Diario: (De 8.13 a 22.13 cada hora), 10.36 y 21.36. Noches: 2.05, 4.05, 6.05 y 7.29.

ERMUA-BILBAO

Laborables: 6.19 y 7.19. Diario: De 8.19 a 21.19 cada hora.

SAN SEBASTIÁN-EIBAR

Laborables: 5.47, 6.47. Diario: De 7.47 a 20.47, cada hora, 9.20 y 20.20.

EIBAR-SAN SEBASTIÁN

Laborables: 6.13 y 7.13. Diario: De 8.13 a 22.13 cada hora, 10.35 y 21.35.

FARMACIAS

EIBAR

De 9.00 a 22.00: Castaño (Julián Etxeberria, 7).

ERMUA

De 9.00 a 22.00: Ibarondo (Zeharkale, 2).

EIBAR-ERMUA

Noche. De 22.00 a 9.00: Zulueta (San Agustín, 5).



hemendik eta handik

Coordinación Hemendik: Janire Jobajuria

Si desea ver sus fotos, quejas, sugerencias... en esta sección, envíe la colaboración junto a sus datos personales (nombre, domicilio, DNI y teléfono) a Capuchinos de Basurto 6, 5º C 48013-Bilbao o al correo electrónico hemendik@deia.eus Sus datos únicamente serán utilizados para este fin. Para felicitar un cumpleaños, será necesario enviar 24 horas antes una foto del homenajeado junto a su nombre, los años que cumple y quién le felicita a secreddacion@deia.eus

DE TODO UN POCO

Los coches y motos clásicas se darán cita el sábado en la plaza de Ermua

CONCENTRACIÓN – Un año más, y ya van tres, Ermua acogerá el sábado una concentración de coches y motos clásicas y singulares. Organizado por la Asociación Cultural de Vehículos Clásicos de la localidad, con la colaboración del Ayuntamiento

y el centro regional de Castilla y León, la plaza Cardenal Orbe se convertirá en punto de encuentro para los amantes de los vehículos de colección. La iniciativa, en la que tomará parte alrededor de un centenar de coches y vehículos, dará inicio a

las 9.00 con las inscripciones. A las 11.15 horas, turno para una pintxurita que concluirá sobre las 13.30 horas con entrega de premios. Los participantes disfrutarán de una comida y por la tarde se celebrarán conciertos y se sortearán regalos. –K.D.



ZORIONAK



2007 Jon Gurrutxaga Barreneitea
Zorionak txapel-dun! Dozena bat urte poltsikorako! Musu bat familia osoaren partez.



2010 Hoy, nuestro peque de la casa cumple 9 años. Zorionak, un besazo de tus aitas y tu hermana. Te queremos mucho.

VENTANA A LA CALLE



Los txikis de Sopuerta aprenden jugando

La vuelta al cole se hace más llevadera con juegos didácticos a la par que divertidos. Las nuevas instalaciones de Sopuerta permiten al alumnado de Haur Eskola utilizar diferentes recursos de la metodología Montessori. Parafraseando a la médica y educadora italiana María Montessori, precursora de este modo de aprendizaje, el centro de Sopuerta se aplica la máxima de "ayúdame a hacerlo por mí mismo". Siguen el ejemplo los escolares en las distintas áreas de que consta el aula: zona de lectura con pizarra incorporada e incluso una pequeña cocina en la que se lo pasan en grande en las etapas iniciales de su formación. –E.C.

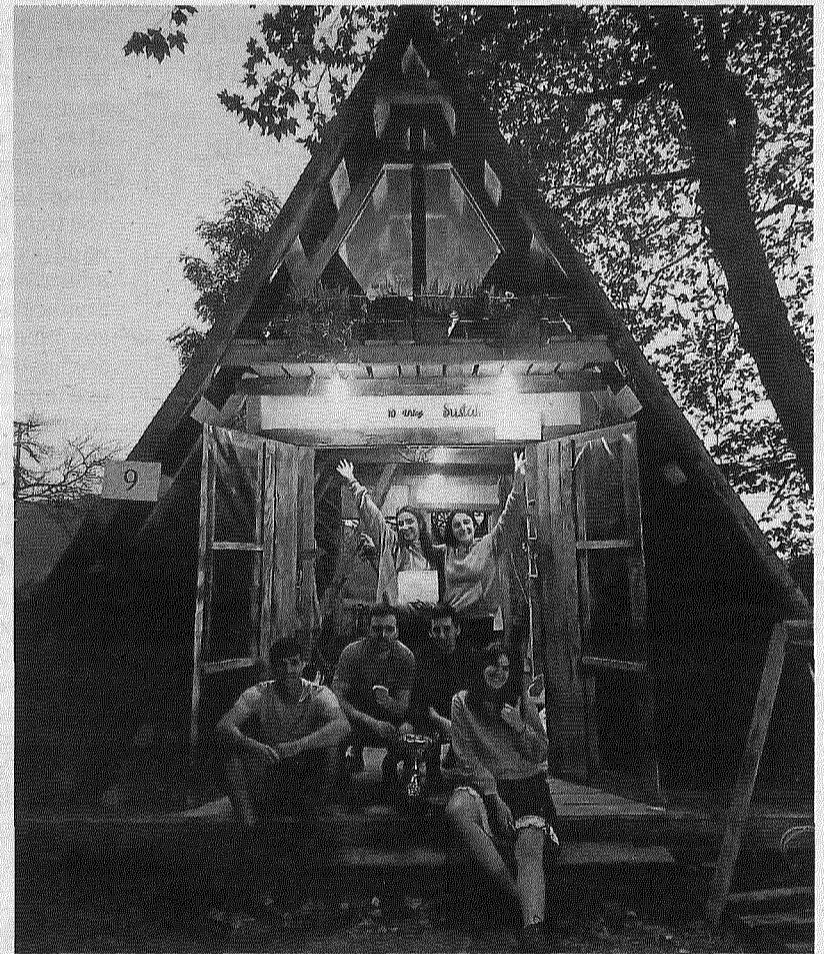

El refugio de montaña ganador del concurso de txosnas de Gordexola

La cabaña de madera construida por el grupo Sustako a semejanza de un refugio de montaña según el diseño de Borja Pérez Septien resultó vencedora el sábado en el concurso de txosnas de San Cosme. Una alegría para la cuadrilla de nueve personas, que podrá disfrutarla lo que queda de mes. –E.C.

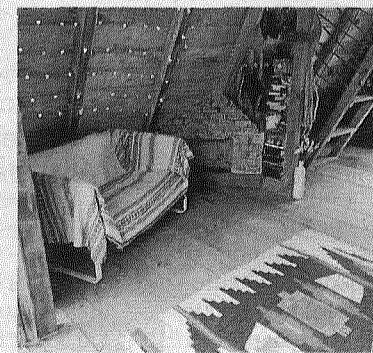

BOROA
Centro de impresión
Inprimagunea

La garantía de calidad del centro de impresión más moderno de Bizkaia

en unas instalaciones dotadas con los últimos avances tecnológicos

Para más información: Pol. Ind. Boroa, Nº 5, 48340 Amorebieta, Bizkaia. Teléfono: 94 459 91 00 comercial@boroaprint.com

SERVICIOS DE:

- Asesoramiento al cliente
- Revistas en papel prensa
- Papel con certificación medioambiental
- Amplia selección de formatos y tipos de papeles
- Maquetación
- Encuadernado
- Empaquetado y embolsado
- Distribución



DEBA



Sagarna en un saque ante la mirada de Berasaluze. :: A.SALEGI

Pleno de derrotas de Euskal Jolas en pala

El frontón Aldats acogerá hoy un partido y otro mañana

:: ANDER SALEGI

DEBA. Los palistas de Euskal Jolas no están teniendo un buen inicio de competición, les está costando conseguir victorias. La última jornada fue un claro ejemplo, ya que se saldó con un pleno de derrotas.

En pala con pelota de cuero, en primera división Beitia y Etxeberría se desplazaron a Olaberria para enfrentarse al Oiangul. Casi ganan los debarra, pero se quedaron con la

miel en los labios saliendo derrotados por un tanteo de 35-31. Tal y como declaraba la pareja debarra, «el nivel en primera división es muy alto y conseguir una victoria es muy complicado». Mañana jugarán contra el líder, el Eple, en Errenteria, a partir de las 18.30 horas.

En pala de segunda división la pareja debarra se ha visto obligada a retirarse de la competición por la lesión de uno de los jugadores. En tercera división de pala con cuero, Gallastegi y López también se quedaron a las puertas de conseguir la victoria en Oartzun, 35-33. Mañana a las 20.30 jugarán en casa,

en Aldats, el último partido de la fase de grupos contra Oiangul. Los debarra son cuartos mientras que el Oiangul son líderes con dos puntos de diferencia entre ambos.

Paleta con pelota de goma

En pala con pelota de goma hay dos parejas que representan a Deba. En Euskal Jolas 1, Barinagarremetería y Aizpurua no compitieron la semana pasada ya que sus contrincantes se retiraron de la competición. Hoy a partir de las 18.30 jugarán en Aldats contra el Tolosa2. La otra pareja debarra es Euskal Jolas 2, Sagarna y Berasaluze jugaron en Deba contra el Zumaia, el partido estuvo igualado durante los primeros tantos pero después los de Zumaia se escaparon en el marcador dejando un resultado final de 7-25. Mañana se desplazarán a Orio para enfrentarse al segundo equipo de esa localidad a partir de las 20.00 horas.

Concierto de órgano en la iglesia Santa María, mañana

El programa de otoño se abrirá con el alemán Willibald Guggenmos

:: A.S.

DEBA. Mañana arrancará el programa de conciertos de órgano de la estación de otoño. El encargado de dar el pistoletazo de salida será el organista alemán Willibald Guggenmos, que actuará a las 20.00 horas en la iglesia de Santa María con un programa de ocho composiciones de diferentes autores.

Guggenmos nació en 1957 en Friedberg (Baviera). Su primer empleo fijo como organista lo consiguió a la edad de 10 años. Terminó sus estudios en el Conservatorio de música en Augsburgo y en Múnich, donde se graduó con tres títulos. De 1984 a 2001 fue organista de la Iglesia de San Martín en Wangen (Algovia). Entre 2001-2004 trabajó como orga-

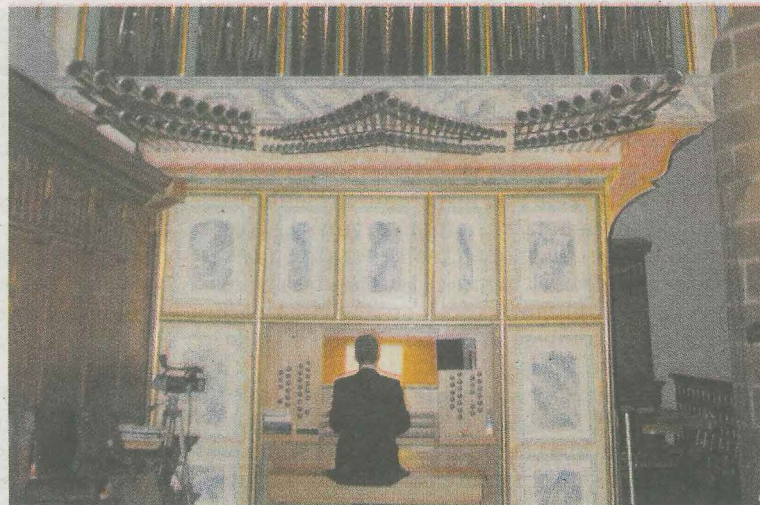

El órgano de Santa María sonará mañana. :: A.S.

nista y músico sacro en la catedral de la Virgen de Múnich. Desde 2004, Willibald Guggenmos es organista de la catedral de St. Gallen (Suiza).

Como organista ha actuado en

casi todos los países europeos. Las numerosas grabaciones de radio, televisión y CD de los instrumentos principales documentan su amplio repertorio.

ONDARROA

Martxan daude kiroldegiko lehen hiruhileko ikastaroak, ia 85%eko okupazioarekin

Guztira 499 plaza eskaini ditu udalak eta horietatik 423 bete dira

:: A.E.

ONDARROA. Beste denboraldi batez arrakastatsua izan dira Zaldupe udal kiroldegiak eskaini dituen ikastaroak denboraldiko lehen hiruhilekorako. Ume zein nagusien artean arrakasta handia eduki dute uretako jarduerak zein kiroldegiak dauzkan geletan egiten direnek. 499 plaza eskaini ditu udal kiroldegiak eta horietatik 423 bete dira, plazen okupazioa 84,77%koa izanik. Guztira 18 pertsona izan dira euren eskatutako ikastaroetan sartzerik izan ez dutenak edo gainontzeko aukerak euren interesekoak izan ez direnak. Geletan eskaintzen diren nagusientzako jarduerak fisikoak cycling, pilates, aero-zumba, cross-training, multi fitness, fit integrala, fit integrala+65 eta core-hipopresioa izan dira. Nagusien uretako jarduerak

aqua-fit, 65+, mantenimendua eta dibertsitate funtzionala daukaten jarduerak izan dira, autonomia eta teknika maietako igeriketa ikastaroek gain. Umeentzako igeriketa ikastaroetan, adaptazioa, lau maila eta arreta berezia eskaini dira.

Eskaera handia

Kiroldegiko arduradunek gogora ekarri dute eskaria eskaintza baino handiagoa den ikastaroetan, parte hartzaileen plazak zozketa bidez esleitzen direla. «Ikastaroen kalitatea bermatu ahal izateko eta araudia betetzeko plaza kopuru jakin bat eskeintzen dugu, ahal den handiena, beti ere ditugun espazioak eta aforoak kontuan hartuz».

Gaineratu dute Cross-Training eta Fit integrala ikastaroen itxaron zerrendetan geratu diren pertsonentzako Multi-Fitness ikastaro egokitu dela, jarduera kopurua gehituz. «Eskaintza berria onartu duten partaideekin jarriko da abian ikastaro hau».

ERMUA

Exposición de la artista Esther Fernández de Maruri en Lobiano

La muestra, que estará hasta el 13 de octubre, se compone de más cuarenta cuadros y de una veinte piezas de cerámica

:: K. ITURRIAGAGOITIA

ERMUA. La eibarresa Esther Fernández de Maruri expone sesenta de sus trabajos en las salas de Lobiano Kulturunea. La muestra se compone de más cuarenta cuadros y de una veinte piezas de cerámica.

La exposición estará en Ermua hasta el próximo domingo día 13 del presente mes de octubre. La exposición está organizada por el departamento municipal de cultura y puede visitarse de lunes a domingos de 18:00 a 20:00 horas. La entrada es gratuita.

Esther Fernández aprendió a pintar con el maestro Lucas Alberdi. Lleva pintando toda la vida desde joven. En su obra destacan retratos, bodegones y paisajes, la mayoría al óleo.

Individuales y colectivas

La artista cuenta en su haber con exposiciones tanto individuales y también colectivas, principalmen-

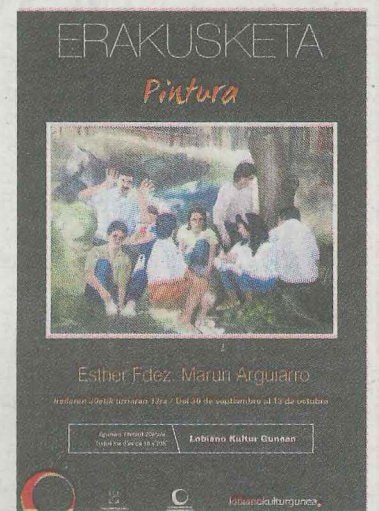

Cartel anunciador de la muestra en Lobiano. :: ITURRIAGAGOITIA

te en la comarca del Bajo Deba y en Eibar, en su localidad de residencia.

La actividad de moldear el barro le ha gustado desde siempre pero, es una pasión más reciente. «Tengo en casa un estudio y un horno pequeño, por lo que compagino y alterno ambas disciplinas. Su tarea creativa alcanza incluso a los marcos de algunas de las obras que presenta en la exposición, es artesanal hecho en casa», apunta la autora.