

Unidas para salvar vidas

Las empresas ermuearras Margube y Bexen cardio se unen para suministrar desfibriladores y formar en su uso correcto

✪ AINHOA LASUEN

ERMUA. Salvar vidas. Este es el objetivo de las empresas ermuearras Margube y Bexen cardio que se han unido para complementar sus funciones y así potenciar en el uso del desfibrilador semiautomático en centros públicos y privados con gran afluencia de personas.

Bexen cardio es una empresa con amplia experiencia en el mundo de la cardiología y dedicada al diseño, fabricación y comercialización de desfibriladores. De hecho es el único fabricante nacional de desfibriladores y será el encargado de suministrar los mecanismos adecuados a cada espacio e instalación.

Por su parte, la consultoría y formación Margube, empresa con amplia experiencia en la formación y consultoría específica y con una gran trayectoria formando y asesorando en el campo de las emergencias, será la encargada, entre otras funciones, de formar al personal responsable en el uso de los desfibriladores.

Desde Margube y Bexen cardio «sabemos que el uso correcto del desfibrilador aumenta sustancialmente las posibilidades de reanimación, y puede salvar una vida...», explican los responsables de las firmas.

Ibon Zabala, de Bexen cardio, aclara que «por cada minuto que transcurre el sujeto en situación de fibrilación decrecen un 10% las posibilidades de reanimación, por tanto, al cabo de 10 minutos las posibilidades son mínimas».

Con lo que ellos denominan «sinergia» empresarial, pretenden dar un servicio integral a las empresas que lo necesiten, desde la compra, colocación y mantenimiento del desfibrilador, hasta la formación específica de uso del mismo, según la representante de Margube, María Benito.



Ibon Zabala y María Benito posan con un desfibrilador. ✪ A.L.

El 27 de enero se publicó un decreto que regula la instalación y uso de desfibriladores externos automáticos y semiautomáticos y establece la obligatoriedad de su instalación en determinados espacios de uso público.

Instalación obligatoria

Estos aparatos se deben instalar en grandes establecimientos comerciales, individuales y colectivos, aeropuertos y puertos comerciales, estaciones de autobús o ferrocarril de poblaciones de más de 50.000 habitantes y las estaciones de metro, tren o autobús con una afluencia media diaria igual o superior a 2.000 personas. También deben contar con un desfibrilador los establecimientos pú-

blicos, instalaciones, espectáculos y actividades recreativas con aforo autorizado superior a 700 personas y los centros educativos con un aforo igual o superior a 2.000 personas.

A lo largo de estos últimos años la aprobación de diferentes normativas relacionadas con las actuaciones de emergencias, como el Real Decreto de planes de autoprotección de 2011 o el mencionado decreto que contempla la obligatoriedad del desfibrilador, «dan una idea de que cada vez las exigencias en este campo son mayores, y por supuesto para la prevención y para poder actuar correctamente antes en estas situaciones», concluye la representante de la consultoría ermuearra Margube, María Benito.

'Chochos, el musical', en Ermua para conmemorar el Día de la Mujer

✪ A. LASUEN

ERMUA. Con motivo de la celebración del 8 de marzo el Ermua Antzokia contará, mañana por la noche, con la representación de la obra 'Chochos, el musical'.

Se trata de una comedia adornada con canciones o un repertorio musical desde el cabaret hasta la ópera, enlazado con comedia. Se representará a partir de las 22.15 horas en el teatro ermuearra.

Las entradas anticipadas se pueden adquirir en los cajeros y teléfonos BBK y en Lobiano. También se pueden adquirir en la taquilla del teatro, antes de la función. La entrada cuesta 10 euros.

El proyecto nace de varios impulsos. Por un lado juntar el 'stand up comedy' y la ópera, que son respectivamente el género más accesible y más elitista de las artes escénicas.

Por el otro, las dos creadoras sentían la necesidad de reivindicar varias cosas desde un punto de vista lúdico: visibilizar el olvido de las mujeres en la historia, utilizando la biografía de alguna de ellas; ironizar sobre el control que la religión y el poder han ejercido sobre el género femenino y por supuesto asumir que las mujeres han sido partícipes y colaboradoras necesarias en muchos casos.

Para satisfacer tanto impulso, Marta de Castro y Esther Gimeno han puesto al servicio del espectáculo todas sus armas: monólogos, diálogos, un piano, fragmentos líricos, canciones cabareteras, silencios incómodos y mucho, mucho hedonismo.

«Se lo merecen»

Sus autoras entienden que su obra «es el musical que se merecen las mujeres. ¡Y 9 de cada 10 mujeres que han asistido al espectáculo, han salido totalmente empoderadas», afirman encantadas del resultado.

Además, la biblioteca municipal y el departamento municipal de Igualdad han publicado una guía de lectura con motivo del 8 de marzo, Día Internacional de la Mujer. En la misma se recogen páginas web de interés, películas, música y títulos de libros recientemente incorporados a la colección de la biblioteca, y que abordan la temática de mujer y género desde diferentes ámbitos como son la antropología, la historia, la identidad, la comunicación o la sexualidad.

También se incluye la mención de dos títulos de literatura infantil, entre otros.

Además, en la biblioteca se puede ver una exposición de materiales (libros y películas) sobre feminismo, género y situación de las mujeres en diferentes ámbitos, que están disponibles para llevar en préstamo.

Así mismo cabe recordar que la Casa de la Mujer dispone de una biblioteca que cuenta con unos 350 títulos especializados en temática de género e igualdad. Sus materiales, aunque físicamente están en la Casa de la Mujer, forman parte del catálogo de la biblioteca municipal y para conocerlos se puede acceder desde el catálogo de la Red de Lectura Pública de Euskadi

Programa de cine

El Ermua Antzokia albergará esta semana diversas películas. Se comenzará hoy con la proyección del documental 'Mercedes Sosa, la voz de Latinoamérica'. Este trabajo se proyectará a partir de las 20.30 horas.

Además, en la pantalla del cine ermuearra se proyectarán también las películas 'Foxcatcher' y 'Braserie romantic'. El cine infantil contará el domingo con la película 'Bob Esponja, un héroe fuera del agua 3D'.

*EL CORREO no se hace responsable de cambios de última hora

TELÉFONOS DE INTERÉS

URGENCIAS
SOS DEIAK 112
DYA 943 464 622

HOSPITALES
Hospital Mendaro 943 032 800
Ambulatorio de Eibar 943 032 500
Ambulatorio de Eibar (Torrekua) 943 032 650
Ambulatorio de Ermua 943 032 630

POLICÍA MUNICIPAL
Eibar 943 708 424
Ermua 943 176 300

ERTZAINZA
Eibar 943 531 700

BOMBEROS Toda la provincia 112

TRANSPORTES
Euskotren 902 543 210
Pesa Eibar 902 101 210
Bizkaibus 902 222 265

TAXIS
Eibar 943 203 071 y 943 201 325
Ermua 943 170 396

AYUNTAMIENTOS
Eibar (Centralita) 943 708 400
Eibar (Oficina de información a la Ciudadanía. Pegora) 010
Ermua 943 176 322

CARTELERA DE CINE

EIBAR

COLISEO Merkatu Kalea, 2
No hay sesión

ERMUA

ERMUA ANTZOKIA Iparragirre s/n
Mercedes Sosa, la voz de Latinoamérica 20.30

COMUNICACIONES

AUTOBUSES

EIBAR-SAN SEBASTIÁN

Laborables: 7.00*, 8.00, 8.30, 9.00*, de 9.30 a 13.30* cada hora y de 14.30 a 20.30 cada hora.
Sábados: 7.00*, 8.30 y de 9.30* a 19.30 cada hora.
Festivos: 8.30, 10.30*, 12.30, 13.30, 15.30, 17.30, 18.30, 19.30 y 20.35.
*Salida desde Ermua diez minutos antes

SAN SEBASTIÁN-EIBAR

Laborables: 7.00, de 7.30 a 13.30 cada hora, 15.00*, de 15.30 a 18.30* cada hora, 19.30, 20.30 y 21.00*.
Sábados: 7.00, de 8.30 a 14.30* cada hora, de 15.30 a 20.30 cada hora, 21.00 y 22.00*.
Festivos: de 8.30 a 18.30 cada dos horas, 19.30,

21.00* y 22.00*.
*Llegada a Ermua

EIBAR-BILBAO (Autopista)

De lunes a sábado: Desde las 6.40 hasta las 20.40 cada hora. Domingos y festivos: Desde las 7.40 hasta las 21.40 cada hora.

BILBAO-EIBAR (Autopista)

Laborables: De 6.40 a 21.40 cada media hora. Sábados-festivos: 7.40 a 21.40 cada media hora.

EIBAR-VITORIA

Laborables: De 7.00 a 21.00 cada hora y a las 6.15, 10.15, 14.15 y 18.15.
Festivos: 8.45, 12.45, 16.45, 20.45.

VITORIA-EIBAR

Laborables: De 6.30 a 20.30 cada hora y a las 7.15, 8.00, 12.00, 16.00 y 20.00.
Festivos: 10.30, 14.30, 18.30 y 20.30.

EIBAR-PAMPLONA

Laborables: 7.45, 13.30 y 14.45.
Festivos: 7.45 y 18.00

PAMPLONA-EIBAR

Laborables: 11.00, 17.00 y 18.00.
Festivos: 11.00 y 21.00.

EIBAR-ARRATE

Sábados y laborables: 14.00.
Festivos: 9.00, 10.00, 11.00, 13.00 y 18.00.

ARRATE-EIBAR

Sábados y laborables: 14.30.
Festivos: 9.30, 10.30, 11.30, 13.30 y 18.30.

EIBAR-ELGETA

Laborables: 13.30 y 20.30.
Festivos: 12.00 y 19.00.

ELGETA-EIBAR

Laborables: 14.00 y 20.50.
Festivos: 12.30 y 19.30.

EIBAR-HOSPITAL MENDARO

Lunes a viernes: 6.20, 7.05 (de 7.05 a 22.35 cada media hora).
Sábados: De 7.00 a 21.00 cada hora.
Domingos: de 8.00 a 21.00 cada hora.

HOSPITAL MENDARO-EIBAR

Laborables: De 6.45 a 21.15 cada media hora y a las 21.55.
Sábados, domingos y festivos: De 7.45 a 20.45 cada hora y a las 21.55.

TRENES

BILBAO-EIBAR

Laborables: 5.57. Diario: (De 6.57 a 20.57 cada hora), 9.34 y 20.34.
Sábado noche: 23.50, 1.50, 3.50 y 5.50.

EIBAR-BILBAO

Laborables: 6.13, 7.13. Diario: (De 8.13 a 22.13 cada hora), 10.36 y 21.36. Noches: 2.05, 4.05, 6.05 y 7.29.

ERMUA-BILBAO

Laborables: 6.19 y 7.19. Diario: De 8.19 a 21.19 cada hora.

SAN SEBASTIÁN-EIBAR

Laborables: 5.47, 6.47. Diario: De 7.47 a 20.47, cada hora, 9.20 y 20.20.

EIBAR-SAN SEBASTIÁN

Laborables: 6.13 y 7.13. Diario: De 8.13 a 22.13 cada hora, 10.35 y 21.35.

FARMACIAS

EIBAR

De 9.00 a 22.00: Goikoetxea (Ibarkurutze, 7).

ERMUA

De 9.00 a 22.00: Aramburu (Av. Gipuzkoa, 46). De 22.00 a 24.00: Ugarte (Goienkale, s/n).

EIBAR-ERMUA

Noche. De 22.00 a 9.00: Elorza (Juan Gisasola, 18).



Responsables de los centros de FP de la comarca y cargos públicos presentaron la feria. :: FÉLIX MORQUECHO

Una feria mostrará la fuerza de las 33 especialidades y de los 1.500 alumnos de la FP

Tendrá lugar en el patio de Armeria Eskola desde el próximo miércoles día 11 al viernes 13 con participación de todos los centros de la comarca

:: ALBERTO ECHALUCE

EIBAR. La pujanza de la Formación Profesional en nuestra comarca se mostrará con la puesta en marcha de la segunda edición de la Feria ABIAN, desde el miércoles 11 al viernes 13 en el patio de la Armeria Eskola de Eibar, organizada por los centros de FP de la comarca junto con Debegesa, con la colaboración del Gobierno vasco y de la Diputación foral de Gipuzkoa, así como de varias entidades y empresas de Debabarrena.

La feria tratará de servir de «escaparate inmejorable» para dar a conocer la oferta formativa de los centros de FP de Debabarrena. Está dirigida a un público cada vez más he-

terogéneo: estudiantes de Bachillerato y DBH, universitarios, personas desempleadas, emprendedoras, padres y madres...

En este sentido, se indicaba la «buena salud» de que goza la FP en la comarca, donde ofrece 33 especialidades y que en el presente curso cuenta con un total de 1.471 estudiantes matriculados en los diferentes ciclos formativos.

Stands y conferencias

La feria abrirá sus puertas al público del miércoles 11 hasta el día 13. Cada centro de FP contará con un stand propio en el que presentará su oferta formativa.

La Agencia de Desarrollo comarcal Debegesa también dispondrá de un stand en el que ofrecerá información sobre emprendimiento. Asimismo, las empresas colaboradoras que se han sumado a este evento informarán, en el mismo stand de Debegesa, sobre los diferentes programas de prácticas y sobre las características específicas de contrata-

LA FERIA ABIAN

► **Objetivos.** La muestra pretende de mostrar toda la oferta formativa de la FP de la comarca.

► **Participantes.** Armeria Eskola, IMH-Instituto de Máquina Herramienta, Meka Lanbide Eskola, Mutrikuko Institutua, Uni Eibar-Ermua, y los PCPIs de Eibar y Ermua-Mallabia y la Agencia de Desarrollo Debegesa.

► **Días.** En Armeria Eskola, desde el 11 al 13 de marzo.

ción. La entrada a la feria es gratuita y estará abierta a todo el público. En este momento, el público que accede a la Formación Profesional es muy heterogéneo, con diferentes estudios previos y diferentes edades. Es por ello que la feria ABIAN está dirigida a un público general: estudiantes de los últimos

cursos de ESO y Bachillerato, estudiantes de Ciclos Formativos de Grado Medio y Superior, padres y madres, profesores, orientadores y formadores de centros educativos y organismos públicos y privados, organizaciones empresariales, personas desempleadas o en situación de mejora para el empleo, personas emprendedoras y ciudadanía en general interesada en las posibilidades formativas de la Formación Profesional.

A la hora de programar las actividades se han tenido en cuenta los diferentes públicos. Así, el miércoles, día 11, la Feria estará dirigida especialmente a estudiantes. También se programan interesantes conferencias.

La feria parte con el objetivo «de promocionar la oferta formativa, y además colocar a la FP en un lugar destacado como enseñanza más adaptada a las necesidades del mercado de trabajo, además de mostrar todas las actividades que se desarrollan y poner a disposición de los jóvenes toda la información existente», expresaron los responsables de los centros, José Mari Pérez, María Asun Larrañaga y José Luis Novoa, acompañados por el gerente de Debegesa, Juan Angel Balbás.

La feria se abre también al personal en activo y a las personas en desempleo «para que conozcan todas las posibilidades formativas, tanto para la mejora de su actual empleo como para facilitar su búsqueda», y con el objetivo de «concienciar a la ciudadanía de la importancia de la Formación Profesional como uno de los factores clave para el desarrollo socioeconómico».

Paralelamente a la feria tendrán lugar talleres y charlas gratuitas. Los organizadores de este evento destacaban la respuesta «unánime» de todos los centros de FP de la comarca, entre ellos Armeria Eskola, IMH-Instituto de Máquina Herramienta, Meka Lanbide Eskola, Mutrikuko Institutua, Uni Eibar-Ermua, y los PCPIs de Eibar y Ermua-Mallabia, junto con Debegesa.

El evento cuenta con la colaboración de Gobierno vasco y la Diputación, así como de varias entidades y empresas de la comarca: Fundación Izarra, de Ermua; IK4-Tekniker, Danobat Group, Etxe-Tar, Epc, Alfa, Correanayak, Grupo Egile, Agme, Alcorta, Urkotronik y La Caixa. Las empresas de la comarca han brindado este año su apoyo a la iniciativa dejando clara la relación directa y la red de colaboración existente entre la FP y las empresas.

EH Bildu cree que el problema de la variante sirve al PSE como «política de desgaste»

:: A. E.

EIBAR. EH Bildu aprecia que el PSE practica «la política del desgaste» tras criticar los socialistas la ausencia de respuesta de la Diputación a su petición de medidas de seguridad en la variante. EH Bildu muestra su crítica «al PSE y al PNV porque en la negociación de los presupuestos de Diputación han reducido las partidas de mantenimiento de carreteras». Igualmente se preguntan si, dado que la finalización de la primera fase de la variante fue en 1993 y la segunda en 1996, «¿no ha sido tiempo suficiente para que PSE y PNV arreglaran estas deficiencias?».

La coalición cree que «la intención del PSE de Eibar no es la seguridad de la ciudadanía, sino desgastar a EH Bildu para evitar una derrota electoral de un partido que lleva 27 años en el gobierno y alguna responsabilidad tendrá en el trazado de la variante».

Por otro lado, expone que «dicha primera fase, trazado que incluye la malísima curva de Asua Erreka, se inauguró hace 22 años, mientras que los requerimientos de señor Eneko Andueza en Juntas Generales están fechados en diciembre de 2013».

En cuanto a la segunda fase, «a pesar de que el lugar del accidente se encuentra a más de un kilómetro de la zona donde el señor Andueza hizo el requerimiento, este no dudó en responsabilizar a la Diputación del accidente y afirmar que EH Bildu anteponía el dinero a la seguridad de las personas. ¿Cómo se puede ser tan cruel para hacer esta afirmación cuando los cuerpos de los dos chavales todavía estaban tendidos en la carretera? Solo una persona profesional de la política, sin escrúpulos y con miedo a perder la poltrona puede hacer este tipo de afirmaciones».

En cuanto a las peticiones de mayor seguridad en los viaductos de la A-8, EH Bildu dice que «se han invertido un millón de euros teniendo que llegar EH Bildu a la Diputación para su mejora».

El PNV incluye a Josu Mendikute en su lista para las municipales

:: A. E.

EIBAR. El eibarrés Josu Mendikute, de 27 años, será una de las novedades del equipo que presenta el PNV en su lista para las elecciones municipales. Nacido en 1987, es conocido por su «incombustible eibarritismo», y su participación en todo tipo de actividades que se organizan en Eibar. Ocupará uno de los pri-

meros puestos de la plancha que lidera Eva Juez, y con la que el PNV se presenta a los próximos comicios con «vocación de liderar la transformación de Eibar».

Mendikute es licenciado en Comunicación Audiovisual y tiene iniciados estudios predoctorales en la UPV-EHU. Cuenta con varios años de experiencia en la empresa tecno-

lógica eibarresa Codesyntax y en EITB. Actualmente es asesor parlamentario en Educación y Cultura, puesto que desempeña desde que Íñigo Urkullu fuera investido como lehendakari. También es conocido por su implicación en el tejido asociativo eibarrés. Desde los 15 años es miembro de la Banda Municipal Cielito y de la fanfarre Ustekabe. Li-



Josu Mendikute.

deró la puesta en marcha de las actividades de cuadrillas en Sanjuanés y desde los 19 años es coordinador de la agrupación de las sociedades de Urkizu, Auzokoak, con la que organiza el acto benéfico anual a los trabajadores y operarios de Gureak. Es el bloguero más joven de la asociación de internautas eibarreses, Eibar.org. A juicio de Mendikute, el objetivo principal es «crear condiciones favorables para salir fortalecidos de la crisis, generar empleo y rentabilizar las acciones que aco-

DEBA

El Premio Deba retará a los cadetes en el inicio de la agenda ciclista en el municipio

Los velocistas tendrán que completar este sábado un circuito de 52 kilómetros

ION FERNANDEZ

DEBA. La sección de ciclismo del Amaikak Bat comienza su agenda este fin de semana. Por delante habrá tres citas para los amantes a los pedales, que no variarán. Habrá oportunidad de ver la cantera con la celebración de dos carreras y también se llevará a cabo la popular Marcha Cicloturista, en la que podrán participar todos los deportistas que quieran. Todo ello arranca este sábado.

El Premio Deba llega a su 27 edición este fin de semana con la puesta en escena de la carrera para cadetes. Los participantes, que se espera que rondan entre los 80 y los 100, deberán completar un recorrido exigente de 52 kilómetros. Las inscripciones se podrán completar al lado del frontón Aldats.

Los ciclistas, antes de comenzar, se reunirán en la plaza Berasaluze. Cinco minutos antes de comenzar, se dirigirán en una marcha neutralizada por la calle Lersundi, hasta el bar Buru Zuri. A partir de aquí, a las 10.45, empezará la carrera, también con una marcha neutralizada y será ya en la N-634 cuando comience la prueba.

El Premio Deba llevará a los cadetes por la carretera desde el municipio hasta Bergara, y desde ahí se regresará para terminar en la recta



El año pasado el Premio Deba contó con buena participación.

de la Alameda. La entrega de premios se llevará a cabo este año en la plaza del ayuntamiento si no llueve, en caso contrario se llevará a cabo en los bajos de la casa consistorial. La organización pide a los ciudadanos paciencia, sobre todo, entre las 10.30 y las 10.45 horas.

El ciclista Iker Imaz se proclamó el año pasado vencedor de la prueba en una carrera que discurrió en pelotón y se decidió al sprint. Resultó una cita muy dura, ya que acudie-

ron 187 participantes y 95 alcanzaron la meta.

En este mismo mes, concretamente el día 28, se celebrará la segunda de las carreras. El Premio Amaikak Bat, que llegará a su edición 42, reunirá a un buen número de ciclistas junior, que tendrán que completar 86 kilómetros para llegar a meta. Ya el 19 de abril se podrá disfrutar con la Marcha Cicloturista, que tanto éxito tiene todos los años.

Una marcha de montaña con dos posibles recorridos dará vida este domingo a Lastur

DEBA. Lastur acogerá este domingo una cita que ve la luz por primera vez en el barrio. Un grupo de vecinos se ha organizado con el fin de potenciar el entorno a través de las marchas de montaña. En concreto, se han organizado dos, la primera de ellas este fin de semana y la segunda se hará a finales de junio.

Los participantes podrán escoger entre dos recorridos en este primer evento. Habrá un circuito que permitirá a los asistentes completar 28 kilómetros, que les llevará por los montes Otarre, Gaintxipixa, Arbil, Saltsamendi y Andutz. En una segunda propuesta, ésta ya de 15 kilómetros, se irá por Otarre y Gaintxipixa.

La salida se llevará a cabo a las 7.30 horas, desde la plaza de Lastur. En mitad de los recorridos habrá un puesto de avituallamiento para comer y beber, y al final un buen haiketako para recargar fuerzas.

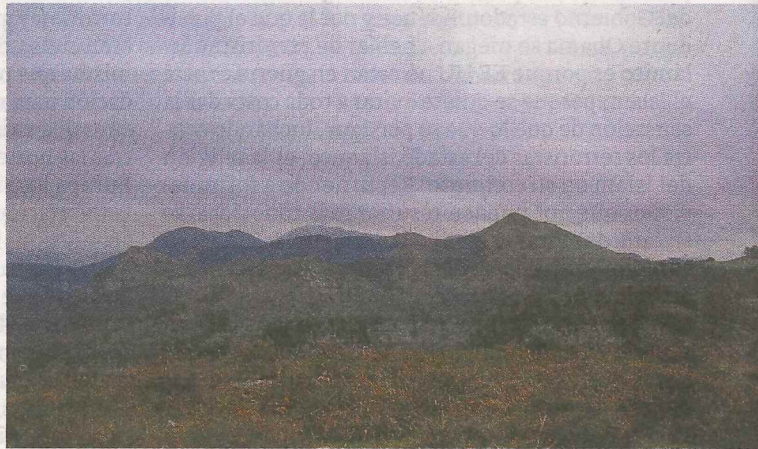

Se podrá completar un recorrido de 25 kilómetros o uno de 15.

Desde la organización quieren dejar claro que no se trata de carreras, ni competición, únicamente son marchas.

El plazo para inscribirse se encuentra ya abierto en la página web

kirolprobak.com, aunque hoy será el último día para hacerlo a través de este medio, a un precio de 10 euros. No obstante, el mismo día de la prueba también se podrá apuntar, ya a 15 euros.

ONDARROA

Primera descarga de anchoa con un total de 10.000 kilos vendidos

Dio un precio entre 3,60 y 3,80 euros-kilo, una cotización muy baja en relación con lo que se ha venido pagando en los últimos años

ONDARROA. La anchoa hizo ayer acto de presencia en el puerto de Ondarroa, después que dos barcos descargaran 800 cajas, sobre un total de 10.000 kilos. La anchoa dio un precio entre los 3,60 y los 3,80 euros-kilo, una cotización muy baja en relación con lo que se ha venido pagando en los últimos años en los primeros días de campaña.

Esta es la primera anchoa que se descarga en un puerto vasco, después de conocerse una primera, en Santoña (Cantabria) de un total de 30.000 kilos que dieron un precio de 4,35 euros-kilo.

Hace dos años, la primera descarga en Ondarroa alcanzó los diez euros el kilo en su primera venta. No obstante, la cotización de las piezas, de tamaño pequeño, descendió en las siguientes subastas hasta situarse en los 8,5 euros.

La costera de la primavera de la anchoa coincide con la de verdel este año por el obligado retraso que ha ordenado la Secretaría de Pesca para ambas especies.

El bajo precio levantó mucha preocupación en el puerto ondarrés con, lo que unido a los malos tiempos en la mar, hacen que la flota se plantee parar hoy y mañana.

En el caso de la anchoa no van a existir estrecheces, como con el verdel con una cuota mínima. Los arrantzales podrán pescar 22.500 toneladas, un 46% más que en la pasada campaña.

Por lo que respecta a la campaña de verdel, se han dado descargas en Getaria, con un total de 180.000 kilos, igual cantidad que en Hondarribia, al precio de 0,50 y 0,56.

En Pasaia se ha descargado verdel por parte de la flota de arrastre 100.000 kilos, al precio de 0,48 a 0,55 euros kilos.

Un patrón de pesca señalaba ayer que «al paso que van es presumible que en pocos días los de cerco agoten la cuota». Cada barco tiene un cupo de 100.000 kilos.

ERMUA

Nueva programación de cine para marzo en Ermua Antzokia

K. ITURRIAGAGOITIA

ERMUA. La nueva programación del mes de marzo, especialmente su primera mitad, sigue marcada por la resaca de los Oscar. Habrá películas destacadas como 'Foxcatcher' que recibió 5 nominaciones; el último trabajo de Clint Eastwood, 'El francotirador', que partía con seis candidaturas; 'The Nightcrawler', película independiente protagonizada por Jake Gyllenhaal que ha despertado mucho interés, con una nominación y 'Selma' el drama racial de Ava DuVernay que entre otras estaba nominada a mejor película.

En las sesiones de cine comercial hay mucho espacio para el cine europeo de calidad. Entre otras, películas como 'Calvary', con una extraordinaria interpretación de Brendan Gleeson; la multipremiada en diversos festivales 'Fuerza Mayor', dirigida por Ruben Östlund y la comedia francesa 'Samba', del mismo equipo que realizó y protagonizó la exitosa 'Intocable'.

En la programación comercial del mes, y por causas ajenas a la voluntad del Ermua Antzokia, no está la película 'Las sombras de

Grey', pues el desacuerdo con la distribuidora Universal en torno a la política de bonos del departamento de Cultura continúa vigente. Este desacuerdo con Universal, ha impedido programar en los últimos meses otras películas interesantes como 'La teoría del todo' o 'Invencible'.

Como todos los meses tanto en Lobiano como en la propia taquilla del Antzoki podrá adquirirse el bono mensual que permite acudir al cine comercial y a las sesiones de cineclub por tan sólo 1,2 euros por sesión. En esta ocasión el bono tendrá un coste de 14,4 euros.

El jueves en la sesión de cineclub y ante la proximidad del 8 de marzo, Día de la Mujer, se proyectará, a las 20.30 horas el documental argentino 'Mercedes Sosa', la voz de Latinoamérica, de Rodrigo H. Vila.

El cine comercial del sábado a las 19.30 se ofrece 'Brasserie Romantique'. Una sorprendente comedia romántica belga dirigida por Joël Vanhoebrouck. Se pasará el sábado a las 19.30, el domingo a las 22.00 y el lunes a las 20.30 horas. La otra película del fin de semana será la estadounidense 'Foxcatcher' de Bennet Miller (Truman Capote, Moneyball). Podrá verse el sábado a las 22.00 y el domingo a las 19.30.

En cuanto a la sesión infantil del domingo a las 17.00 se proyectará 'Bob esponja, un héroe fuera del agua 3D'.