

La oficina de Abiapuntu abre sus puertas para tramitar gestiones esenciales

Únicamente se atenderán presencialmente trámites relacionados con la RGI, PCV e inscripción o renovación de demandantes de empleo

AINHOA LASUEN

ERMUA. La Oficina de Información a la Ciudadanía de Ermua, Abiapuntu, abre su puerta para gestionar trámites esenciales. Durante este periodo excepcional, el Ayuntamiento está recibiendo diversas solicitudes por parte de los vecinos para poder obtener el certificado de empadronamiento al objeto de realizar diferentes trámites, tales como la solicitud de la Renta de Garantía de Ingresos o la prórroga del pago de la hipoteca, entre otros. Este documento se puede solicitar y recibir por vía telemática a través de la sede electrónica que se encuentra en la web municipal (www.ermua.es). No obstante, no todas las personas disponen de certificado digital o lector de tarjetas para poder usar este canal. Por lo tanto, Abiapuntu permanecerá abierto de lunes a viernes de 8 a 15 horas, y una persona se encargará de atender de forma presencial únicamente este tipo de tramitaciones de carácter urgente.

De hecho, al objeto de que las familias de Ermua que, por las situaciones de pérdida de empleo, precisen solicitar la RGI o la Prestación Complementaria de Vivienda (PCV) y carezcan de medios para tramitar estas prestaciones a través de la web, el Ayuntamiento se ha ofrecido como entidad colaboradora y facilitadora.



Las oficinas de Abiapuntu permanecen cerradas desde mediados de marzo. **AINHOA LASUEN**

Como consecuencia, se ha creado un procedimiento de tramitación que consiste, en primer lugar, en que quienes consideren que pueden tener derecho a la percepción de la RGI y no puedan hacerlo directamente desde el portal digital de Lanbide, llamen a los Servicios Sociales municipales para recibir asistencia para cursarla.

Además, para facilitar al máximo los trámites que se tengan que realizar con urgencia, los Servicios Sociales han elaborado una guía en la que se reflejan las pau-

tas a seguir para llevar a cabo cada una de las gestiones de nueva solicitud, comunicaciones, consulta de notificaciones o reanudaciones de la RGI, nuevas inscripciones como demandantes de empleo o reactivación de la solicitud de empleo. Esta guía se puede descargar en la web municipal o recoger en Abiapuntu, en caso de no tener posibilidad de hacerlo a distancia.

Teléfonos de interés

El Consistorio recuerda que el servicio de Información y Atención

a la Ciudadanía se seguirá prestando de manera telemática, en la sede electrónica o en la dirección abiapuntu@udaler-mua.net, y de forma telefónica en los números 943179010 y 943179142, ya que desde el lunes 16 de marzo los servicios municipales ermuarra siguen funcionando priorizando los canales electrónicos y telefónicos, reduciendo al máximo posible la atención presencial.

El Ayuntamiento ermuarra, desde un comienzo, también mantiene ciertos servicios esenciales como la actividad del cuerpo de Policía Local y la Brigada de servicios generales. La asesoría jurídica y económica y los Servicios Sociales se prestan de manera telemática y telefónica (943179161 y 943179162). Recordar además que se puede llamar a la centralita municipal (943179010).

El Consistorio ha mantenido, desde un comienzo, los servicios esenciales de Policía Local y Brigada de Obras

El resto de trámites se ofrecen de forma telemática o telefónica a través de los números 943179010 y 943179142

Un transformador de Iberdrola se incendió ayer en el barrio de Errebalburu

A. LASUEN

ERMUA. Un transformador de energía eléctrica de Iberdrola, instalado en los bajos de uno de los portales de Errebalburu, provocó ayer un incendio. Sobre el mediodía los vecinos del número 1 de la calle Errebalburu escucharon explosiones que provenían del transformador que tiene la compañía eléctrica en su bloque de viviendas. Poco después se pudo ver el humo en el acceso a estas instalaciones. Posteriormente, a la zona acudieron agentes de la Policía Municipal, operarios de Iberdrola y una dotación de bomberos de Iurreta, que extinguieron el incendio antes de las 14 horas.

El siniestro afectó al suministro de energía eléctrica en varias zonas del municipio, donde sufrieron cortes de luz, aunque la zona más afectada fue la de Errebalburu, que permaneció sin electricidad durante las horas que duró el arreglo.



TELÉFONOS DE INTERÉS

* EL CORREO no se hace responsable de cambios de última hora

URGENCIAS	
SOS DEIAK	112
DYA	943 464 622
HOSPITALES	
Hospital Mendaro	943 032 800
Ambulatorio de Eibar	943 032 500
Ambulatorio de Eibar (Torrekua)	943 032 650
Ambulatorio de Ermua	943 032 630
POLICÍA MUNICIPAL	
Eibar	943 708 424
Ermua	943 176 300
ERTZAINITZA	
Eibar	943 531 700
BOMBEROS Toda la provincia	
	112
TRANSPORTES	
Euskotren	902 543 210
Pesa Eibar	902 101 210
Bizkaibus	902 222 265
TAXIS	
Eibar	943 203 071 y 943 201 325
Ermua	943 170 396
AYUNTAMIENTOS	
Eibar (Centralita)	943 708 400
Eibar (Oficina de información a la Ciudadanía. Pegora)	010
Ermua	943 176 322

CARTELERA DE CINE	
EIBAR	
COLISEO Merkatu Kalea, 2	No hay función
ERMUA	
ERMUA ANTZOKIA Iparragirre s/n	No hay función
COMUNICACIONES	
AUTOBUSES	
EIBAR-SAN SEBASTIÁN	
Laborables: 6.10*, 6.40*, 7.10*, 7.40, 8.10, 8.45*, 9.15*, de 10.10 a 21.10 cada hora, 13.05*, 18.10*, 19.10*.	
Sábados: 6.40*, 7.10*, 8.10, 8.45*, 9.15*, de 10.10 a 17.10 cada hora, 13.15*, 15.10*, 16.10*, 18.10*, 19.10*, 20.10*, 21.30, 23.10.	
Festivos: 8.10, 10.10*, 12.10, 13.10, 15.10*, 17.10, 18.10, 19.10* y 21.45*.	
*Salida desde Ermua diez minutos antes	
SAN SEBASTIÁN-EIBAR	
Laborables: 6.50, 7.20*, 7.50*, de 8.20 a 14.20 cada hora, 11.20*, 14.30*, 14.50*, 15.20*, 16.20*, 17.20, de 18.20* a 22.20* cada hora.	
Sábados: 6.50, 7.20*, 7.50*, de 8.20 a 21.20* cada hora, 11.20*, 14.20*, 16.20*, 17.20*, 18.20*, 19.20*, 22.35* y 00.20.	

Domingos y festivos: de 9.20*, 11.20*, 13.20, 14.20*, 16.20*, de 18.20* a 20.20* cada hora, y 22.20*.	
*Llegada a Ermua	
EIBAR-BILBAO (Autopista)	
De lunes a sábado: Desde las 6.40 hasta las 20.40 cada hora. Domingos y festivos: Desde las 7.40 hasta las 21.40 cada hora.	
BILBAO-EIBAR (Autopista)	
Laborables: De 6.40 a 21.40 cada media hora. Sábados-festivos: 7.40 a 21.40 cada media hora.	
EIBAR-VITORIA	
Laborables: 6.25, 6.40, 6.55 y de 7.30 a 21.30 cada hora.	
Festivos: De 6.30 a 23.30 cada hora.	
VITORIA-EIBAR	
Laborables: 6.15, 7.00, 7.15, 7.45 y de 8.15 22.15 cada hora.	
Festivos: De 6.15 a 22.15 cada hora	
EIBAR-PAMPLONA	
Laborables y festivos: 8.30	
PAMPLONA-EIBAR	
Laborables y festivos: 11.00.	
EIBAR-ARRATE	
Laborables: 15.00.	
Sábados: 14.00	
Festivos: 9.00, 10.00, 11.00, 12.00 y 13.00.	

ARRATE-EIBAR	
Laborables: 15.30.	
Sábados: 14.30	
Festivos: 9.30, 10.30, 11.30, 12.30 y 13.30.	
EIBAR-ELGETA	
Laborables: 6.30, 8.30, 11.00, 13.30, 15.30, 16.30, 18.30 y 20.30	
Festivos: 8.30, 11.30, 13.30, 15.30 y 20.30.	
ELGETA-EIBAR	
Laborables: 6.50, 8.50, 11.20, 13.50, 15.50, 16.50, 18.50 y 20.50	
Festivos: 8.50, 11.50, 13.50, 15.50 y 20.50.	
EIBAR-HOSPITAL MENDARO	
Lunes a viernes: 6.20, 7.05 (de 7.05 a 22.35 cada media hora).	
Sábados: De 7.00 a 21.00 cada hora.	
Domingos: de 8.00 a 21.00 cada hora.	
HOSPITAL MENDARO-EIBAR	
Laborables: De 6.45 a 21.15 cada media hora.	
Sábados y festivos: De 7.45 a 20.45 cada hora.	
TRENES	
BILBAO-EIBAR	
Laborables: 5.57. Diario: (De 6.57 a 20.57 cada hora), 9.34 y 20.34.	
Sábado noche: 23.50, 1.50, 3.50 y 5.50.	

EIBAR-BILBAO	
Laborables: 6.13, 7.13. Diario: (De 8.13 a 22.13 cada hora), 10.36 y 21.36. Noches: 2.05, 4.05, 6.05 y 7.29.	
ERMUA-BILBAO	
Laborables: 6.19 y 7.19. Diario: De 8.19 a 21.19 cada hora.	
SAN SEBASTIÁN-EIBAR	
Laborables: 5.47, 6.47. Diario: De 7.47 a 20.47, cada hora, 9.20 y 20.20.	
EIBAR-SAN SEBASTIÁN	
Laborables: 6.13 y 7.13. Diario: De 8.13 a 22.13 cada hora, 10.35 y 21.35.	
FARMACIAS	
EIBAR	
De 9.00 a 22.00: Elortza-Elortza (Juan Gisasola, 18).	
ERMUA	
De 9.00 a 22.00: Ugarte (Goinkalea, s/n).	
EIBAR-ERMUA	
Noche. De 22.00 a 9.00: Barandela (Ziriako Agirre, 4) • Zulueta (San Agustín, 5. Eibar).	

GARA | ZALDIBAR

Bi hilabete bete dira Zaldibarko Verter Recycling zabortegeiak gainezka egin zuenetik. Bi hilabete daramate desagertuta lur azpian Joaquin Beltran eta Alberto Sololuzek, enpresako bi beharginek.

Atzo Euskal Herriko leiho eta balkoietan «burrundara» entzun zitekeen gertaturikoa argitzea exijitzeko eta langileen bilaketa lanetan aurrera jarraitzea eskatzeko. «Osasuna eta erantzukizunak» eskatzen dituzte Zaldibar Argitu herri plataformak eta desagertutako langileen senitartekoei.

Igande arratsaldean, bilaketa lanetan ari diren teknikariek auto baten arrastoak aurkitu zituzten. Alberto Sololuzeren autoa izan daitekeelakoan daude –hala adierazi zion igandean GARA-ri Lakuako Segurtasun Saileko komunikazio arduradun Julian Belokik–. Lakuako Gobernuko Larrialdiei Aurre egiteko Plan-gintzako arduradun den Iñaki Inorizak jakinarazi zuen Sololuzek leku horretan aparkatu ohi zuela autoa.

«Albertok bere autoa bere lantokiaren ondoan aparkatzen zuen, baskularen etxolan, eta uste dut bera inguruan egongo dela. Beste gauza bat da nola funtzionatu zuen irristatzeak, gutxi-asko ezagutzen baitugu; berarekin lotura zuten materialak edo gauza batzuk urruneko puntuetan agertu dira», adierazi zuen Inorizak Radio Euskadin.

Itxaropenez baina, era berean, zuhurtziaz hartu dute albistea senitartekoei. Atzo ez zen ezer berririk aurkitu baina langileak egon daitezkeen lekura hurbiltzen ari dira; egun, jada zabortegeia egonkortuta, baskulatik gertu baitabilza lanean. Dena den, Inorizak ohartarazi zuen lur eraitsien heren bat berrikusi dela, eta, hortaz, mugitu denaren bikoitza baino gehiago berrikusi gabe dagoela.

«Dagoeneko badugu proiektu bat B1 eta B2 eremuetan lan egin ahal izateko, horiek baitziren, hasieratik, langileak egon zitezkeen eremuak», azaldu zuen. Hasieran, baina, zabortegearen egonkortasunarekin arazo bat izan zuten, «berriro mugitzeko arriskua zegoen».

Orain, ordea, uste dute arrisku hori apaldu egin dela eta bertan ari diren langileen segurtasuna bermatuta dagoela.

Beltranen koinata

Bi hilabete hauetan berritasun oso gutxiarekin aurrera egin behar izan dute desagertuta jarraitzen duten beharginen familia-koek –Beltranen autoa izan zitekeena aurkitu zuten hasieran–. Atzo Beltranen koinatak,

Beltran eta Sololuze aurkitzeko itxaropenerako tartea ireki da

Verter Recycling zabortegeko luizian bilaketa lanetan ari diren teknikariek auto baten arrastoak aurkitu zituzten igandean. Alberto Sololuzeren ibilgailua izan daitekeela uste dute. «Itxaropenerako» tartea ireki zaie senideei, baina oraindik goiz da ezer ziurtatzeko.

INGURUMEN SAILA

Lakuako Ingurumen Sailak pasa den ostiralean aurkeztu zuen Zaldibarko zabortegearen inguruan otsailean eskatu zitzaion informazioa. Bi astez atzeratu da erantzuna eta, ezer gutxi zehaztu gabe, PPko legebiltzarkide Carmelo Barrioki iradokitzen dio informazioa bere kabuz bila dezala webgunean.

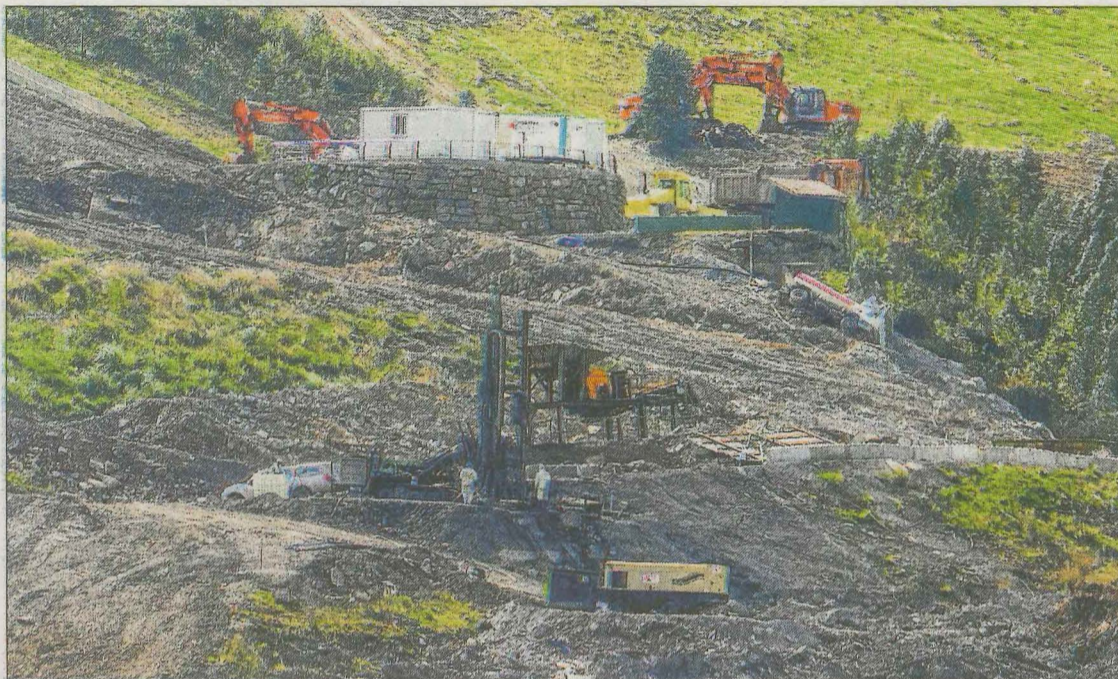

Zaldibarko zabortegeko lanak. Jon URBE | FOKU

Marta Alvarezek, RNE irrati-kaitean adierazi zuen egunak joan egunak etorri «inolako berririk gabe egotea oso lazarria» dela.

Azaldu zuen «egun asko» igaro direla eta «gaintuta eta hondoratuta» dagoela familia, bi hilabete igaro baitira dagoeneko, eta egoera hori jasatea oso zaila dela.

Beltranen koinatak «jarrera aldaketa» nabaritu du Gasteizko Gobernuaren aldetik, eta onartu du orain «gauzak hobeto» egiten ari direla, «koordinatuago, antolatuago eta borondate handiagoarekin, inplikazio handiagoarekin». Jarrera aldaketa hori igandean topatutako arrastoei batzean, gorpuak «agertzeko itxaropena berreskuratu» dutela jakinarazi zuen.

Alvarezek onartu zuen momentu batez beldur izan zirela, koronabirusak sortutako alerta egoera dela-eta, bilaketa lanak etengo zirelakoan. Hortaz, modu positiboan baloratu zuen lanean jarraitzea, «erritmoa jaitsi den arren». Agertzeko aukera gehiago daudela uste dute.

«Hori da axola zaiguna: gorpuak agertzea eta merezi duten bakea eta atsedena ematea», argitu zuen Alvarezek.

Eitzagako enpresaren haserrea

Bitartean, Zaldibarko Eitzaga auzoko herritarrak haserre agertu dira, lanek aurrera jarraitzen

duten neurrian, kamioien joan-etorriak etengabeak direlako, horrek sortzen duen kutsadura-ekin.

Kexatu ziren egunero ehun kamioitik gora igarotzen direla beraien etxe aurretik, «dozena bat orduero», eta abisatu dute ez daudela prest kamioiak etengabe pasatzeak sortzen dien eragozpenak pairatzen segitzeko.

Bi astez kamioien trafikoa derrihorrezkoa izango zela adierazi zion Lakuak baina luzatzen ari delako kexu dira auzotarrak.

Era berean luzatu da etxetik atera behar izan zuten auzotarren etxerako buelta. Oraindik etxera ezin itzulita daudela adierazi zuten, informazio argirik jaso gabe.

Informazioak argitzeari dago-kionez, hain zuzen ere, pasa den ostiralean aurkeztu zuen Lakuako Ingurumen Sailak, Iñaki Arriolaren gidaritzapean, Gasteizko Legebiltzarrean Zaldibarko zabortegearen inguruan eskatu zitzaion informazioa. Martxoaren 18rako aurkeztea eskatu zitzaion, baina ia bi astez atzeratu da PPko legebiltzarkide Carmelo Barrioki eginiko galderi buruzko erantzun sorta.

Eskainitako informazioa oso urria da, erantzun iheskorrekin eta legebiltzarkideari gonbita egiten dio informazioa bere kabuz bila dezala webguneetako artxiboetan.



Etxebila
higierinak



Etxebila
inmobiliaria

**KORONABIRUSAREN KRISIA
DELA-ETA, ETA PREBENTZIO
NEURRIAK KONTUTAN
HARTUZ, ETXEBILA
ITXITA EGONGO DA
EGOERA ALDATZEN
EZ DEN BITARTEAN.
PRESAZKO KONTSULTAK
EGITEKO DEITU TELEFONO
HONETARA...**

943 446 166