

# PSE e Irabazi de Ermua se enfrentan por las cuentas del pasado ejercicio

Los socialistas acusaron a Irabazi de crear sospechas en redes sociales al defender una auditoría externa, propuesta de su programa electoral

:: AINHOA LASUEN

**ERMUA.** La aprobación de las cuentas municipales 2016 generó un cruce de acusaciones entre el Partido Socialista y Ermua Irabazi en la última comisión informativa celebrada en el municipio.

El alcalde, Carlos Totorika, acusó al portavoz de Ermua Irabazi de «sembrar una sospecha que no corresponde con la realidad» sobre las cuentas locales en las redes sociales y el portavoz de Irabazi, Julen Dominguez, denunciaba «la manipulación de este comentario», puesto que explicaba que el hilo de la conversación en las redes sociales a la que se hacía referencia «era sobre la acusación de malversación de un compañero de IU de Madrid».

Totorika aprovechó la presentación de las cuentas 2016 para hacer público su malestar por el comentario en las redes sociales del concejal de Ermua Irabazi al que acusaba de levantar sospechas sobre las cuentas locales al afirmar que «sería necesaria una auditoría externa» y le conminaba a presentar sus dudas en la omisión.

Desde el equipo de gobierno se increminaba que ante el comentario de «¿para cuándo una auditoría económica externa al Ayuntamiento de Ermua?», el edil del Ermua Irabazi respondiera que «sería deseable».

Dominguez defendía su comentario aclarando que «la petición de una auditoría externa no pone ninguna sombra de duda en las cuentas, sino que pretende que en un



El debate se originó en la última comisión informativa. :: A. LASUEN

## «La petición de una auditoría externa pretende demostrar que se hacen bien las cosas», según Irabazi

momento de desapego con la política se demuestre negro sobre blanco que se hacen bien las cosas».

El edil de Ermua Irabazi se mostraba molesto con la acusación del equipo de gobierno «puesto que soy muy escrupuloso en la actividad municipal» y en este caso «debemos intentar no tergiversar», apuntillaba. Julen Dominguez insistía en que

«la petición de auditoría externa es deseable, no porque haya un indicio, sino porque estamos por la transparencia». El edil de la oposición aclaraba que «este aspecto se recoge en el programa electoral de Ermua Irabazi».

Algunos grupos de la oposición, como Bildu y PP, mostraron su contrariedad con la acusación a Irabazi y aconsejaban que estos temas se comentaran antes para resolver dudas.

Tras este enfrentamiento verbal, la corporación, por unanimidad, aprobó las cuentas 2016. De hecho, según explicó el concejal del PP, Fernando Aranberri, esta aprobación «no es más que un procedimiento administrativo, ya que únicamente se trata de trasladar los números al Tribunal de Cuentas, que es el que elabora un informe para conocer si

las cuentas están en regla».

### «Salud financiera»

Los números de la administración local que se han presentado en la actualidad al Tribunal de Cuentas presentan 4,2 millones de saldo positivo. Más de un millón se trasladan al próximo ejercicio para proyectos que se extienden en el tiempo. Según estas cuentas, el Ayuntamiento cuenta con 3 millones de remanente o ahorros.

Se registran 1,3 millones de ingresos ordinarios y en la actualidad la administración local cuenta con 240.000 euros de deuda.

Totorika defendió estas cuentas afirmando que «en Ermua tenemos una salud financiera razonable, que nos permite mantener los servicios municipales y acometer nuevos proyectos urbanísticos e industriales».

\* EL CORREO no se hace responsable de cambios de última hora

#### TELÉFONOS DE INTERÉS

<b>URGENCIAS</b>	
SOS DEIAK	112
DYA	943 464 622
<b>HOSPITALES</b>	
Hospital Mendaro	943 032 800
Ambulatorio de Eibar	943 032 500
Ambulatorio de Eibar (Torreku)	943 032 650
Ambulatorio de Ermua	943 032 630
<b>POLICÍA MUNICIPAL</b>	
Eibar	943 708 424
Ermua	943 176 300
<b>ERTZAINTZA</b>	
Eibar	943 531 700
<b>BOMBEROS</b> Toda la provincia	
	112
<b>TRANSPORTES</b>	
Euskotren	902 543 210
Pesa Eibar	902 101 210
Bizkaibus	902 222 265
<b>TAXIS</b>	
Eibar	943 203 071 y 943 201 325
Ermua	943 170 396
<b>AYUNTAMIENTOS</b>	
Eibar (Centralita)	943 708 400
Eibar (Oficina de información a la Ciudadanía)	943 708 400
Pegora	010
Ermua	943 176 322

#### CARTELERIA DE CINE

##### EIBAR

**COLISEO** Merkatu Kalea, 2

No hay sesión

##### ERMUA

**ERMUA ANTZOKIA** Iparragirre s/n

No hay sesión

#### COMUNICACIONES

##### AUTOBUSES

##### EIBAR-SAN SEBASTIÁN

Laborables: 6.10\*, 6.40\*, 7.10\*, 7.40, 8.10, 8.45\*, 9.15\*, de 10.10 a 21.10 cada hora, 13.05\*, 18.10\*, 19.10\*.  
Sábados: 6.40\*, 7.10\*, 8.10, 8.45\*, 9.15\*, de 10.10 a 17.10 cada hora, 13.15\*, 15.10\*, 16.10\*, 18.10\*, 19.10\*, 20.10\*, 21.30, 23.10.  
Festivos: 8.10, 10.10\*, 12.10, 13.10, 15.10\*, 17.10, 18.10, 19.10\* y 21.45\*.  
\*Salida desde Ermua diez minutos antes

##### SAN SEBASTIÁN-EIBAR

Laborables: 6.50, 7.20\*, 7.50\*, de 8.20 a 14.20 cada hora, 11.20\*, 14.30\*, 14.50\*, 15.20\*, 16.20\*, 17.20, de 18.20\* a 22.20\* cada hora.  
Sábados: 6.50, 7.20\*, 7.50\*, de 8.20 a 21.20\*

cada hora, 11.20\*, 14.20\*, 16.20\*, 17.20\*, 18.20\*, 19.20\*, 22.35\* y 00.20.  
Domingos y festivos: de 9.20\*, 11.20\*, 13.20, 14.20\*, 16.20\*, de 18.20\* a 20.20\* cada hora, y 22.20\*.  
\*Llegada a Ermua

##### EIBAR-BILBAO (Autopista)

De lunes a sábado: Desde las 6.40 hasta las 20.40 cada hora. Domingos y festivos: Desde las 7.40 hasta las 21.40 cada hora.

##### BILBAO-EIBAR (Autopista)

Laborables: De 6.40 a 21.40 cada media hora. Sábados-festivos: 7.40 a 21.40 cada media hora.

##### EIBAR-VITORIA

Laborables: De 7.00 a 21.00 cada hora y a las 6.15, 10.15, 14.15 y 18.15.  
Festivos: 8.45, 12.45, 16.45, 20.45.

##### VITORIA-EIBAR

Laborables: De 6.30 a 20.30 cada hora y a las 7.15, 8.00, 12.00, 16.00 y 20.00.  
Festivos: 10.30, 14.30, 18.30 y 20.30.

##### EIBAR-PAMPLONA

Laborables y festivos: 7.45

##### PAMPLONA-EIBAR

Laborables y festivos: 11.00.

##### EIBAR-ARRATE

Sábados y laborables: 14.00.  
Festivos: 9.00, 10.00, 11.00, 13.00 y 18.00.

##### ARRATE-EIBAR

Sábados y laborables: 14.30.  
Festivos: 9.30, 10.30, 11.30, 13.30 y 18.30.

##### EIBAR-ELGETA

Laborables: 6.30, 8.30, 11.00, 13.30, 15.30, 16.30, 18.30 y 20.30.  
Festivos: 8.30, 11.30, 13.30, 15.30 y 20.30.

##### ELGETA-EIBAR

Laborables: 6.50, 8.50, 11.20, 13.50, 15.50, 16.50, 18.50 y 20.50.  
Festivos: 8.50, 11.50, 13.50, 15.50 y 20.50.

##### EIBAR-HOSPITAL MENDARO

Lunes a viernes: 6.20, 7.05 (de 7.05 a 22.35 cada media hora).  
Sábados: De 7.00 a 21.00 cada hora.  
Domingos: de 8.00 a 21.00 cada hora.

##### HOSPITAL MENDARO-EIBAR

Laborables: De 6.45 a 21.15 cada media hora.  
Sábados y festivos: De 7.45 a 20.45 cada hora.

#### TRENES

##### BILBAO-EIBAR

Laborables: 5.57. Diario: (De 6.57 a 20.57 cada hora), 9.34 y 20.34.

## Prosiguen las fiestas con triatlón, concurso de canciones y bocadillada

:: A. LASUEN

**ERMUA.** La programación de los 'Santagos 2017' continúa hoy con el protagonismo de las txarangas. Estas agrupaciones festivas, compuestas por gran parte de la juventud del municipio, organizan todos los actos que se incluyen hoy en el programa.

En concreto, a las 19.00 horas, se abordarán los últimos juegos de txarangas con las pruebas del triatlón y pepinos.

La velada también contará con la actuación musical de las txarangas, pero anteriormente se contará con el avituallamiento que ya se ha convertido en habitual, con la bocadillada popular.

Esta comenzará a las 21.00 horas en la plaza, con el reparto de los bocadillos y bebidas, a precio simbólico. Las responsables de su preparación son las txarangas que allí mismo elaboran los ricos bocadillos que permitirán coger fuerzas para el posterior concurso de canciones.

A las 22.30 horas, también en la plaza Cardenal Orbe, se iniciará el concurso de canciones de txarangas. Este certámen cuenta con los componentes de Irulitxa como jurado. La fanfarria local actuará también en este acto, aunque fuera de concurso.

### Novidades en premios

En esta ocasión el concurso de canciones contará con novedades en el apartado de premios, ya que la mitad del premio se otorgará en metálico y no sólo en vales para instrumentos como se realizaba hasta el momento.

El primer premio será de 150 euros en metálico y 150 para instrumentos y trofeo. El segundo se reparte también con 100 y 100 euros y el tercero contará con 75 euros repartidos de ambos modos.

Sábado noche: 23.50, 1.50, 3.50 y 5.50.

##### EIBAR-BILBAO

Laborables: 6.13, 7.13. Diario: (De 8.13 a 22.13 cada hora), 10.36 y 21.36. Noches: 2.05, 4.05, 6.05 y 7.29.

##### ERMUA-BILBAO

Laborables: 6.19 y 7.19. Diario: De 8.19 a 21.19 cada hora.

##### SAN SEBASTIÁN-EIBAR

Laborables: 5.47, 6.47. Diario: De 7.47 a 20.47, cada hora, 9.20 y 20.20.

##### EIBAR-SAN SEBASTIÁN

Laborables: 6.13 y 7.13. Diario: De 8.13 a 22.13 cada hora, 10.35 y 21.35.

#### FARMACIAS

##### EIBAR

De 9.00 a 22.00: Mendinueta (Urkizu, 6).

##### ERMUA

De 9.00 a 22.00: Ibarondo (Zeharkale, 2). De 22.00 a 24.00: Ibarondo (Zeharkale, 2).

##### EIBAR-ERMUA

Noche. De 22.00 a 9.00: Mandiola (San Agustín 3).





# hemendik eta handik

Coordinación Hemendik: Janire Jobajuria

Si desea ver sus fotos, quejas, sugerencias... en esta sección, envíe la colaboración junto a sus datos personales (nombre, domicilio, DNI y teléfono) a Capuchinos de Basurto 6, 5º C 48013-Bilbao o al correo electrónico hemendik@deia.com Sus datos únicamente serán utilizados para este fin. Para felicitar un cumpleaños, será necesario enviar 24 horas antes una foto del homenajeado junto a su nombre, los años que cumple y quién le felicita a secreddacion@deia.com

## VENTANA A LA CALLE



### Ermuarras de premio

El primer campeonato de pádel de Santiagos ya cuenta con palmarés, tras disputarse el campeonato de viernes a domingo en las pistas de San Pelayo. En primera categoría: los campeones fueron Eduardo Fernández y Aitor Inciarte y lo subcampeones, David Sevillano e Igor Garrido.

## ZORIONAK



**1917 Miren Saitua Torrontegi** La centenaria Miren nació en el caserío Zubilleta. Excepto durante tres años, siempre ha vivido en Algorta. Zorionak!

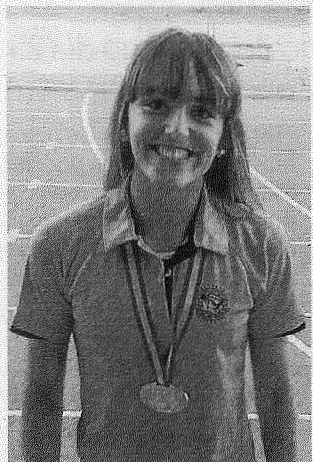

### Judith, campeona

Judith Otazua se proclamó a primeros de mes campeona júnior de España en la prueba de 800 metros lisos.



### Bilbao Ría 2000, sobre el solar de Olabeaga

Bilbao Ría 2000 responde a la carta enviada por Jesús Calzada. "Este espacio pertenece a una parcela privada propiedad de Bilbao Ría 2000, en la que se encuentra material en estado de uso. La propiedad se encuentra vallada y cerrada, y su acceso se revisa con periodicidad dado que la puerta de acceso es forzada reiteradamente, lo que propicia la entrada irregular de personas ajenas. No presenta problemas de salubridad, más allá de los objetos y desechos que, pese a todo, se depositan y que se retiran periódicamente. Desde Bilbao Ría 2000 esperamos, una vez se clarifiquen los proyectos del ámbito, dar cuanto antes los pasos para la integración urbanística de este espacio".

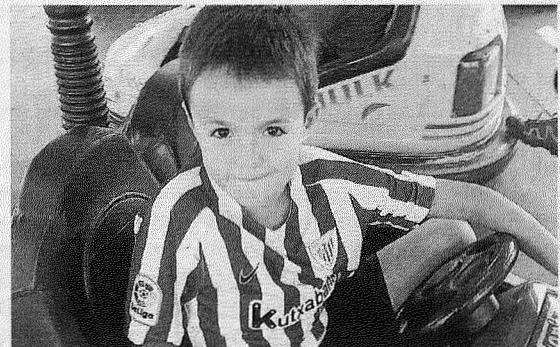

**2009 Jon Eguia Ibarro** Gaur ume polit honen urtebetetzea da. "Zorionak Jon! Musu handi bat gure etxeko mutil handiarentzat, aita, ama eta Mainerren partez". Egun zoragarria izan.



### Los mayores de Loiu celebran la fiesta de la Virgen del Carmen en Arantzazu

El club de jubilados de Loiu visitó el domingo el santuario de Arantzazu, con motivo de la festividad de su patrona, la Virgen del Carmen. La comitiva estuvo acompañada por el alcalde, Josu Andoni Begoña.



**2011 Eider** "Zorionak, Eider, musu handi bat familia osoaren partez, espero dugu ondo pasatzea zure sei-garren urtebetetzean. Mila esker ematen diguzun guztiengatik, maite zaitugu aita eta ama".



**1997 Iker Aburto** Zorionak, ama, aite, amama, aiteitik, izeko, osaba eta lehengusuek.



**2000 Nora Mujika** Zorionak, bihotza, aita, amama, Aimar, aiteit eta amaren partez. Musu handi bat.

Todas las unidades se limpian 2 veces al día.

43 líneas, 26 millones de personas

Menores de 6 años, ¡GRATIS!

Nuevas unidades eléctricas 100%

En Bilbobus, ese día es hoy Todo para llevarte por Bilbao, de la mejor forma y a donde tú quieres.

**Bilbobus**  
Nos movemos contigo

**Bilbao**





El ministro Villar Palasí asistió a la inauguración y construcción del edificio de Residencias. :: PLAZAOLA

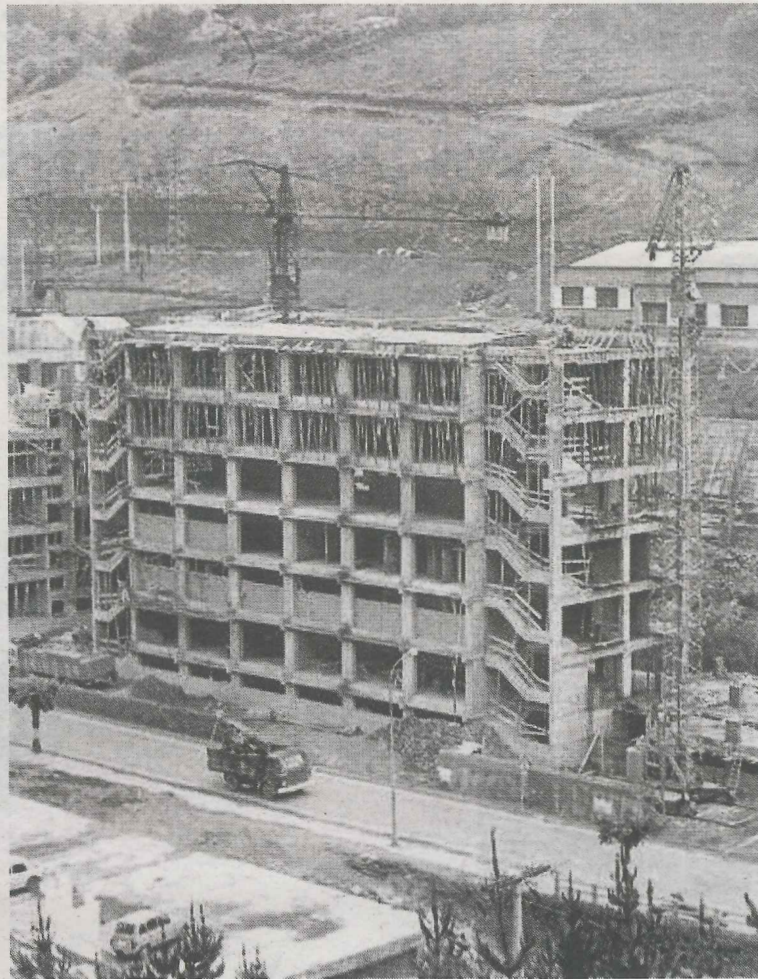

carretera de Bilbao a San Sebastián.

Las obras se contemplaron en dos fases. En la primera se proyectaron dos edificios. En uno de ellos se emplazó el centro de estudios y la residencia de estudiantes. El centro de estudios, aparte de tener clases para grupos reducidos, también constaba de una nave de talleres, laboratorios de metalurgia, electroquímica, de medidas eléctricas, de hidráulicas y termodinámicas; de ensayos de materiales sicotécnicos y de organización industrial técnico administrativa, de ensayos de materiales, máquinas eléctricas y de análisis químicos. Por otro lado, la residencia para estudiantes tenía una capacidad para 322 alumnos internos. En otro edificio, de planta baja, estaban los comedores, organizados de forma que pudieran comer mil alumnos en dos turnos de 500 personas.

La segunda fase de la obra, que se llevó a cabo en años posteriores, recogió un pabellón industrial, otro edificio para estudios y residencia, con la sala de actos, capilla, biblioteca, una explanada para el ejercicio de deportes y una extensa zona de aparcamientos rodeados de jardines, tal y como se conoce actualmente. El presupuesto de esta construcción ascendió a 100 millones de pesetas, alrededor de 601.012,10 euros, incluyendo las obras y parte del material. La financiación corrió a cuenta del Ministerio de Trabajo.

# La Uni cumple medio siglo

## En la primera promoción estudiaron 244 alumnos de 45 provincias

La 'Uni' fue el undécimo complejo de enseñanza industrial que se fundó en España y el único en la comarca del Bajo Deba

:: AINHOA GARCÍA MALLO

**EIBAR.** En pleno mes otoñal, el 12 de octubre de 1968, el Centro Técnico Laboral de Eibar, hoy Complejo Educativo, abrió sus puertas a sus primeros 244 alumnos llegados de toda España, 36 de ellos guipuzcoanos. A la inauguración del edificio central en 1968 le siguieron después la construcción de pabellones de deportes y de los edificios de Residencias en 1971 y 1972. La mayoría de los primeros estudiantes eran hijos

de obreros que soñaban con formarse en estudios industriales para labrarse un futuro mejor. Con la apertura de este centro, el sistema de universidades laborales creó un nuevo hito en la geografía española, en esta ocasión, en Eibar, en pleno auge de su industria.

A principios del siglo XX, la ciudad armera ya contaba con una escuela de formación profesional, la Escuela de Armería. Gracias a ella se fundaron más de 400 empresas en Eibar. Mientras tanto, las factorías iban creciendo y la demanda de puestos de trabajo iba aumentando. Por ello, el Ayuntamiento llevó ante el Ministerio de Trabajo una propuesta para crear en Eibar un centro politécnico, que más tarde se concretó en Universidad Laboral. Su crea-

ción fue estratégica. Eibar era el pueblo idóneo para que los alumnos de provincias limítrofes pudieran cursar en el centro, ya que la universidad más cercana de similares características era la de Gijón.

La Universidad Laboral de Eibar fue inaugurada el 17 de diciembre de 1968 con la presencia del ministro de Trabajo en pleno régimen franquista. El complejo educativo eibarés tenía una capacidad de 1.100 alumnos, 900 de ellos en régimen de internado en los centros residenciales Gorbea, Jaizkibel y Urkiola.

El alto nivel industrial de la zona hacía necesaria la formación de personal cualificado, especializado en industrias claves, por lo que las enseñanzas que se eligieron para el centro fueron Ingeniería Técnica Indus-

trial con las especialidades de Electrónica Industrial y Máquinas Eléctricas, un curso preparatorio para los estudios de Ingeniería Técnica y estudios en bachillerato técnico superior con especialidad en Electrónica.

**Obras e instalaciones**

A pesar de que la Universidad Laboral ya estaba proyectada, el Ayuntamiento se encontró un problema: la situación geográfica, ya que Eibar está en una de las zonas más complejas de Gipuzkoa, rodeada de un valle de altas montañas verdes. El Ayuntamiento tomó la decisión de emplazarla a unos terrenos situados a la ladera del monte Olarreaga, a corta distancia del centro del pueblo y limitando con Bizkaia y con la

**Unión con la UPV/EHU**

Medio siglo después de su apertura, las aulas de la Universidad Laboral de Eibar siguen en pie. Ahora, y desde 1994, y con el apoyo de todos los ayuntamientos de la comarca del Bajo Deba, este centro pertenece a la Universidad del País Vasco (UPV/EHU).

Desde su integración han cambiado muchas cosas. La puesta en marcha del Espacio Europeo de Educación Superior y la consiguiente reestructuración de las titulaciones de Ingeniería en la UPV/EHU en 2010, el centro perdió los grados en Ingeniería Mecánica y en Ingeniería Electrónica Industrial y Automática, dos de los más demandados en la comarca. En cambio, se añadió el Grado en Ingeniería de Energías Renovables, una titulación demandada en el país y que pocas universidades ofrecen. Este grado es el único que asegura la supervivencia de este centro que cumplirá 50 años de enseñanza universitaria y de capacidad de emprendimiento e innovación en una ciudad de gran tradición industrial.

## APARATOSO INCENDIO EN UN TALLER VACÍO EN EIBAR

Las instalaciones de la antigua fábrica Norica, en la Avenida de Otaola, sufrieron ayer un incendio que no ocasionó daños personales, pero que resultó muy aparatoso y originó una gran columna de humo. El fuego fue extinguido por una dotación de bomberos.



EL CORREO



BAOko 137. zk.ko, 2017ko uztailaren 18ko alean, 2017ko uztailaren 4an Udaltzazk hartutako erabakiaren iragarkia argitaratuta, zeina "Ostalaritzako eta jolas jardueretarako establezimenduen ezarpena eta jarduera arautzeko udal Ordenantza" hasierako izaeraz onesteari buruzkoa den. Iragarki horretan adierazten da erabakia 30 egunez jendaurrean egongo dela eta espedientea Udal Alor Teknikoan ikusgai dagoela astelehenetik ostiralera, goizeko 8:00etatik 14:00etara, interesdunek aztertu eta egokitzat jotzen dituzten alegazioak aurkez ditzaten.

En el BOB nº 137 de 18 de julio de 2017, se publica anuncio del acuerdo adoptado por el Pleno de la Corporación en sesión de fecha 4 de julio de 2017, sobre aprobación con carácter inicial de la "Ordenanza municipal reguladora de la instalación y actividad de establecimientos hosteleros y actividades recreativas" y exposición al público por plazo de 30 días, en el Área Técnica Municipal, de lunes a viernes, de 8 a 14 horas, al objeto de que por los interesados se pueda conocer el expediente y formular cuantas alegaciones estimen pertinentes.

En Ermua, a 18 de julio de 2017  
Ermuan, 2017ko uztailaren 18an  
EL ALCALDE/ALKATEA  
Fdo/Izq. Carlos Totorika Izagirre