

Bildu solicita información sobre el desprendimiento de la cantera de Ermua

Esta agrupación solicitará información sobre el hecho ocurrido el 15 de agosto y que se establezcan las medidas de seguridad necesarias

■ AINHOA LASUEN

ERMUA. Bildu de Ermua presenta un escrito para solicitar información sobre el derrumbe de toneladas de terreno y piedras ocurrido el pasado 15 de agosto en la Cantera.

Esta agrupación política ha incluido ya, a través de la Oficina de Atención a la Ciudadanía la solicitud de información sobre el suceso ocurrido a mediados de agosto que «esperamos que sean respondidas al menos para el próximo pleno», explica el portavoz del grupo, Iker Saenz de Zaitegi.

Los responsables locales de este partido plantean estas cuestiones frente al desconocimiento de lo que ha ocurrido en esta antigua explotación de cantería de Ermua y sus consecuencias. «De momento no se nos ha enviado ninguna comunicación ni se han puesto en contacto con los grupos de la corporación de la oposición para informarnos al respecto», aclara.

En los últimos meses se realizan tareas en la zona, precisamente, para evitar desprendimientos. Para ello, se utilizaban excavadoras que realizaban este trabajo con mucho cuidado debido a que la zona es escarpada y se encontraba en situación de deterioro después de los años de inactividad y la situación en la que quedó tras su explotación.

De momento, Bildu muestra su preocupación por la seguridad en la zona del desprendimiento y alrededores y, por ello, solicitará al Ayuntamiento que se instalen señales de advertencia y barreras físicas en todo el perímetro exterior



Imagen del derrumbe que se originó a mediados de agosto en la cantera. ■ A. LASUEN

PETICIÓN

► **Las preguntas:** Informe de los daños producidos por los desprendimientos ocurridos el 15 de agosto en la cantera y entorno; si los derrumbes se han ocasionado en terrenos ya consolidados; cómo afectará al presupuesto 2014; si las medidas de seguridad que se aplican en los trabajos actuales de la cantera son correctas; solicitan que se instalen señales de advertencia y barreras físicas en todo el perímetro exterior de la cantera.

de la cantera para evitar el acceso voluntario o accidental a los fuertes taludes que presenta esta zona del municipio. «Porque cualquiera puede acceder a los taludes de forma directa y la zona es susceptible de que ocurra un accidente», añadía Saenz de Zaitegi.

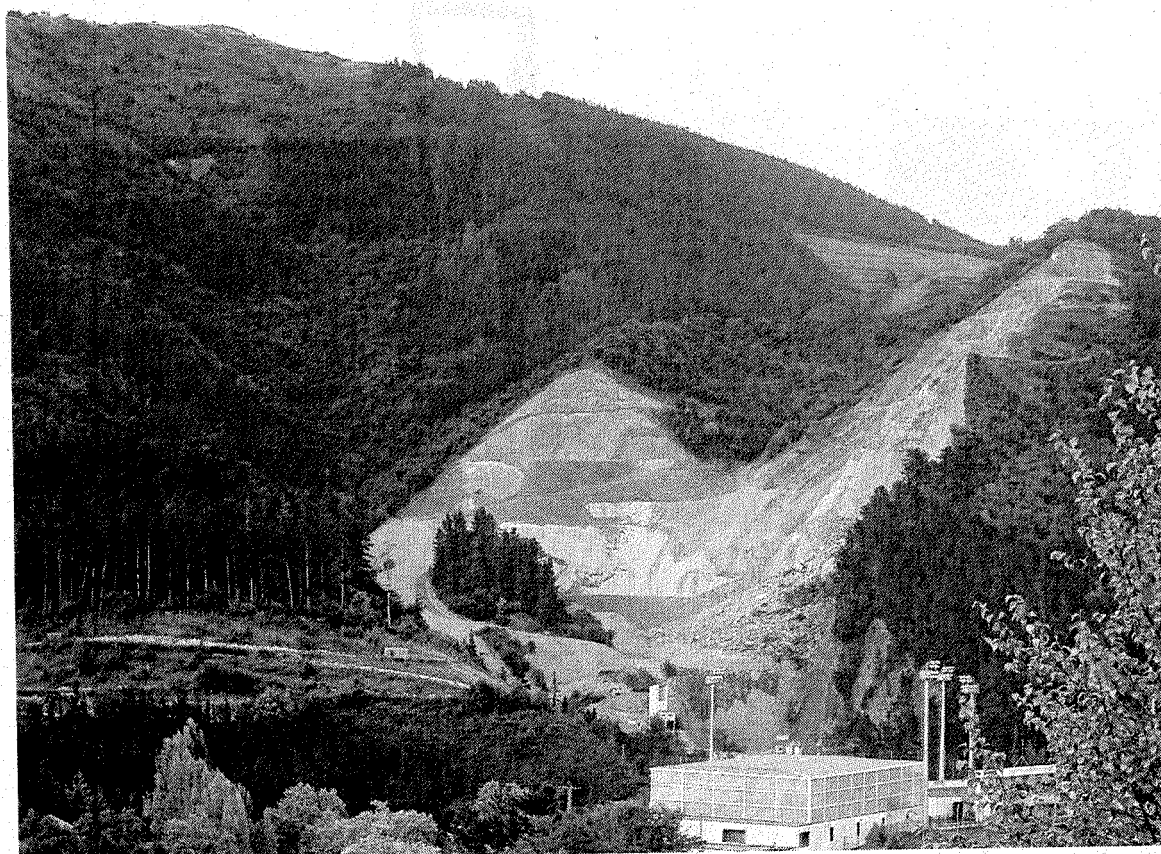
Informe sobre daños

Además pedirá al equipo de gobierno municipal un informe de los daños producidos por los desprendimientos ocurridos en agosto.

En el escrito presentado en el Ayuntamiento, Bildu plantea además que se dé una explicación sobre si «los derribos se han ocasiona-

do en terrenos donde ya se habían realizado trabajos de consolidación o no». Con esto la agrupación hace referencia a las labores que se realizaban en la zona en los meses precedentes.

Bildu también quiere conocer si «esta situación afectará al presupuesto acordado para la realización de estos trabajos». En caso afirmativo solicitan que se informe sobre la cuantía.

Ante los desprendimientos ocurrido el partido abertzale pretende que «se informe si las medidas de seguridad que se aplican en los trabajos de la Cantera son las correctas y obligatorias».

El saneamiento de Ermua se comunica ya con el del Bajo Deba

■ A. L.

La Agencia Vasca del Agua, Ura, ha concluido esta semana los trabajos de conexión de Ermua con la red de saneamiento del Bajo Deba a través del colector Ermua-Mallabia, según la Oficina Técnica municipal.

Ura ha asfaltado esta misma semana los tramos de la N-63 afectados por la realización de dos arquetas y sus respectivas canalizaciones de la conexión de la red de saneamiento antes citada. Las tareas de esta agencia del agua se han realizado frente a la carretera de la autopista A-8 y delante del edificio número 37 de la Avenida de Gipuzkoa.

Ura ha programado y contratado el fresado de los tramos, reposición de aglomerado asfáltico y el pintado de las marcas viales. Los trabajos a pesar de realizarse en horario nocturno han afectado al tráfico rodado.

El Área de Seguridad Ciudadana con los agentes de Policía Municipal han prestado ayuda a la seguridad en esta zona.

Esta misma semana Ura ha procedido a quitar el 'bypass' y anular la arqueta vieja con tubería de menor sección, poniendo en servicio la nueva que conecta las aguas sucias de Ermua en la red de saneamiento de la comarca.

La vieja arqueta de sección inferior se ha visto desbordada en dos ocasiones a lo largo de esta primera quincena de septiembre con motivo de las tormentas registradas. Para proceder a la anulación y realizar la nueva conexión Ura ha colocado una bomba en la arqueta vieja mientras ejecutaba el trabajo de conexión de la nueva.

De este modo concluyen los trabajos para comunicar el saneamiento de Ermua con el del Bajo Deba.

* EL CORREO no se hace responsable de cambios de última hora

TELÉFONOS DE INTERÉS

URGENCIAS

SOS DEIAK 112
DYA 943 464 622

HOSPITALES

Hospital Mendaro 943 032 800
Ambulatorio de Eibar 943 032 500
Ambulatorio de Eibar (Torreku) 943 032 650
Ambulatorio de Ermua 943 032 630

POLICÍA MUNICIPAL

Eibar 943 708 424
Ermua 943 176 300

ERTZAINTZA

Eibar 943 531 700

BOMBEROS

Toda la provincia 112

TRANSPORTES

Euskotren 902 543 210
Pesa Eibar 902 101 210
Bizkaibus 902 222 265

TAXIS

Eibar 943 203 071 y 943 201 325
Ermua 943 170 396

AYUNTAMIENTOS

Eibar (Centralita) 943 708 400
Eibar (Oficina de información a la Ciudadanía) 010
Pegora 943 176 322
Ermua

CARTELERIA DE CINE

EIBAR

COLISEO Merkatu Kalea, 2
Como entrenar a tu dragón 2 17.00
El niño 19.45-22.30

ERMUA

ERMUA ANTZOKIA Iparragirre s/n
El niño 19.30
El amanecer del planeta de los simios 22.00

COMUNICACIONES

AUTOBUSES

EIBAR-SAN SEBASTIÁN

Laborables: 7.00*, 8.00, 8.30, 9.00*, de 9.30 a 13.30* cada hora y de 14.30 a 20.30 cada hora.
Sábados: 7.00*, 8.30 y de 9.30* a 19.30 cada hora.
Festivos: 8.30, 10.30*, 12.30, 13.30, 15.30, 17.30, 18.30, 19.30 y 20.35.
*Salida desde Ermua diez minutos antes

SAN SEBASTIÁN-EIBAR

Laborables: 7.00, de 7.30 a 13.30 cada hora, 15.00*, de 15.30 a 18.30* cada hora, 19.30, 20.30 y 21.00*.
Sábados: 7.00, de 8.30 a 14.30* cada hora, de

15.30 a 20.30 cada hora, 21.00 y 22.00*.
Festivos: de 8.30 a 18.30 cada dos horas, 19.30, 21.00* y 22.00*.
*Llegada a Ermua

EIBAR-BILBAO (Autopista)

De lunes a sábado: Desde las 6.40 hasta las 20.40 cada hora. Domingos y festivos: Desde las 7.40 hasta las 21.40 cada hora.

BILBAO-EIBAR (Autopista)

Laborables: De 6.40 a 21.40 cada media hora. Sábados-festivos: 7.40 a 21.40 cada media hora.

EIBAR-VITORIA

Laborables: De 7.00 a 21.00 cada hora y a las 6.15, 10.15, 14.15 y 18.15.
Festivos: 8.45, 12.45, 16.45, 20.45.

VITORIA-EIBAR

Laborables: De 6.30 a 20.30 cada hora y a las 7.15, 8.00, 12.00, 16.00 y 20.00.
Festivos: 10.30, 14.30, 18.30 y 20.30.

EIBAR-PAMPLONA

Laborables: 7.45, 13.30 y 14.45.
Festivos: 7.45 y 18.00

PAMPLONA-EIBAR

Laborables: 11.00, 17.00 y 18.00.
Festivos: 11.00 y 21.00.

EIBAR-ARRATE

Sábados y laborables: 14.00.
Festivos: 9.00, 10.00, 11.00, 13.00 y 18.00.

ARRATE-EIBAR

Sábados y laborables: 14.30.
Festivos: 9.30, 10.30, 11.30, 13.30 y 18.30.

EIBAR-ELGETA

Laborables: 13.30 y 20.30.
Festivos: 12.00 y 19.00.

ELGETA-EIBAR

Laborables: 14.00 y 20.50.
Festivos: 12.30 y 19.30.

EIBAR-HOSPITAL MENDARO

Lunes a viernes: 6.20, 7.05 (de 7.05 a 22.35 cada media hora).
Sábados: De 7.00 a 21.00 cada hora.
Domingos: de 8.00 a 21.00 cada hora.

HOSPITAL MENDARO-EIBAR

Laborables: De 6.45 a 21.15 cada media hora y a las 21.55.
Sábados, domingos y festivos: De 7.45 a 20.45 cada hora y a las 21.55.

TRENES

BILBAO-EIBAR

Laborables: 5.57. Diario: (De 6.57 a 20.57 cada hora), 9.34 y 20.34.

Sábado noche: 23.50, 1.50, 3.50 y 5.50.

EIBAR-BILBAO

Laborables: 6.13, 7.13. Diario: (De 8.13 a 22.35 cada hora), 10.36 y 21.36. Noches: 2.05, 4.05 y 7.29.

ERMUA-BILBAO

Laborables: 6.19 y 7.19. Diario: De 8.19 a 21.35 cada hora.

SAN SEBASTIÁN-EIBAR

Laborables: 5.47, 6.47. Diario: De 7.47 a 20.35 cada hora, 9.20 y 20.20.

EIBAR-SAN SEBASTIÁN

Laborables: 6.13 y 7.13. Diario: De 8.13 a 22.35 cada hora, 10.35 y 21.35.

FARMACIAS

EIBAR

De 9.00 a 22.00: Mendinueta (Urkizu, 6).

ERMUA

De 9.00 a 22.00: Ugarte (Goienkale s/n).
De 22.00 a 24.00: Cortina (Zubiaurre, 29).

EIBAR-ERMUA

Noche. De 22.00 a 9.00 horas: Azkue (Toribio Etxeberria, 4. Eibar).

MENDARO

La obra de teatro 'La última oportunidad' llegará a Mendaro el 3 de octubre

** I. LAZKANO

MENDARO. Los aficionados al teatro mendarotarras tendrán una muy buena oportunidad de disfrutar de él dentro de muy pocos días. Más concretamente, el próximo 3 de octubre, viernes, se celebrará una interesante noche de teatro en la sala principal del centro cultural San Agustín.

'La última oportunidad' será el título de la obra que se pondrá en liza por parte de la compañía de teatro Glu Glu. La obra está dirigida a un público adulto y transcurre en una sala de espera de un centro de inseminación artificial. La hora de comienzo está prevista para las 22.00 horas y los interesados en acudir deberán de adquirir su entrada a cambio de 10 euros en el Ayuntamiento o en la tienda Morroskilo.

ERMUA

El club Errotabarri homenajea este fin de semana a Carlos Cifrián

** K. ITURRIAGAGOITIA

ERMUA. El club Errotabarri Eskubaloí Taldea ha organizado el V. Torneo de Balonmano femenino Villa de Ermua, un cuadrangular que jugará este fin de semana en el polideportivo Miguel Ángel Blanco y en el complejo Betiondo. La edición homenajea al errotarra Carlos Cifrián para reconocer su entrega al deporte y en especial su vasta labor como árbitro de campo, colaborador de la Federación territorial. Ahora que se encuentra delicado de salud tras sufrir un ictus, Errotabarri quiere hacerle llegar su agradecimiento y cariño. Carlos Cifrián será agasajado en un sencillo homenaje, sentido y merecido. Aprovechando la circunstancia del torneo el club presentará sus diferentes equipos para la temporada 2014-2015. El acto será a las 19.45 horas de hoy sábado y el escenario el polideportivo municipal Miguel Ángel Blanco. La sede acogerá partidos de cadetes, juveniles y senior hoy y mañana en la pista del polideportivo.

Los clubes invitados son Aloña Mendi de Oñati, San Lorenzo de Elgoibar y Zarautz, además de los locales Errotabarri. Los partidos tendrán lugar hoy y las finales el domingo por la mañana. Además, el equipo senior disputará también un partido a las 20.00 horas de hoy, en el que se enfrentará al equipo de Usurbil, en la misma pista del polideportivo.

MUTRIKU

Galbaixotarren egunak jende ugari bilduko du ermita ingurura

XVII. Euskal Artzai Txakur Lehiaketa ospatuko da gaur

** GORRITIBEREA

MUTRIKU. Galbaixo jaiak bukatu ziren, baina ermitaren inguruan ospatzen den 'Galbaixotarren Egunak' beste aukera bat gehiago eskainiko du zalandarik gabe bai gaur eta baita bihar ere.

Gaur, arratsaldeko 17:00etan, XVII. Euskal Artzai Txakur Lehiaketa ospatuko da ermitaren behealdean aurkitzen diren zelaian.

Parte hartzaileak Arantzazuko Migel Arregi, Arrasateko Jesus Mari Plazaola, Ataungo Aitor Tato, Elgoibarko Juan Joxe Arrizabalaga, Leitzako Antonio Alustiza eta Mutrikuko Jabier Zubiaurre izango dira.



Aurreko asteburuan jende ugari izan baldin bazen, gaur eta bihar beste hainbeste espero da Kalbaixo ermitaren inguruan. ** GORRITIBEREA

Este fin de semana comienza la Liga para cuatro de los ocho equipos del Mutriku

El Primer equipo se medirá al Ilintza en el campo de Bikuña a las 5 de la tarde

** GORRITIBEREA

MUTRIKU. En el capítulo futbolístico, este fin de semana comienza la liga para cuatro de los ocho equipos con que cuenta el Mutriku Futbol Taldea. Hoy, a las 12 del mediodía, el equipo cadete de Burumendi se medirá al Zumaiako.

Por la tarde será el turno del equipo de Primera Regional que se medirá a partir de las 16.30 horas al Ikas-

berri. Por su parte el primer equipo del Mutriku acudirá hasta el campo de Bikuña donde se medirá al Ilintza a partir de las 17.00 de la tarde y el Burumendi juvenil, que estrena categoría, se medirá mañana también al Ilintza en San Miguel a partir de las 16.00 de la tarde.

Duatlón y triatlón

Por lo que respecta a las inmediaciones del Puerto y su entorno, se celebrarán cuatro pruebas deportivas al cabo del día; a las 11.30 la duatlón popular para jóvenes con edades comprendidas entre los 8 y los 12 años.

A las 14.15 la triatlón popular, a las 15.30 el triatlón sprint para las féminas y a partir de las 15.45 la IIª edición de la triatlón sprint masculino. Las distancias serán diferentes en los cuatro casos y quien desee más información o realizar aun la inscripción puede acudir a la página web www.triatloi.org

Recordar por último que al mediodía y como complemento de las actividades deportivas, la asociación 'Balea' ofrecerá a precios populares sendas raciones de marmitako y de bonito encebollado. Por lo tanto se multiplican las opciones para visitar la localidad costera.

LABUR

Arnasguneen tailerrak

Mutrikuko 'Bai Txo' Euskara Elkartea, UEMA eta Udalaren arteko lankidetzari esker, gaur goizeko 11.00etatik 13.00etara, Zabil kultur etxeko ganbaran, 1. Arnasguneen Tailerra burutuko da. Helburua zera da, ahalik eta herriar gehienak biltzea, guztien artean euskaraz aritzeko. Gaiak denetarikoa izango dira, euskararen egoera nola somatzen den herrian, nolakoa izatea nahi dugun, zer egin beharko litzatekeen, ze eremutan gabiltzan ondo, zeintzuk landu beharko liratekeen eta abar luze bat. Azken finean egonaldi bat da burutu nahi dena eta horretarako gonbitea luzatzen zaie herriar guztiei.

SORALUZE-PLACENCIA

El Ayuntamiento de Soraluze se encuentra redactando el segundo Plan de Igualdad

** NEREA ISASTI

SORALUZE-PLACENCIA. El Consistorio está haciendo una valoración del Primer Plan de Igualdad entre mujeres y hombres y al mismo tiempo, prepara lo que será el Segundo plan. Todo ello con la ayuda de la consultoría social Daiteke y con el apoyo de Emakunde.

Para poder elaborar un buen plan, el Ayuntamiento considera imprescindibles la ayuda de los empleados municipales, la implicación de los responsables políticos y la participación ciudadana.

Por ello, convoca a todo el pueblo a las reuniones que se van a llevar a cabo a tal efecto los días 25 y 29 de

septiembre y el 6 de octubre, a las 18.30 horas en el salón de plenos del Ayuntamiento. En la primera se tratarán empleo y sociedad, en la segunda educación y juventud y en la última, cultura y deporte.

Bandera escocesa

El jueves, con motivo del referéndum sobre la independencia de Escocia, la bandera escocesa fue colocada en el balcón del Ayuntamiento de Soraluze, lo que ha provocado la reacción del PSE-EE, ya que al parecer, los socialistas no fueron consultados al respecto.

El PSE-EE ha criticado que el equipo de Gobierno, formado únicamen-



Bandera escocesa en el Ayuntamiento de Soraluze. ** ISASTI

te por Bildu, hablara en nombre de todo el Ayuntamiento de Soraluze, cuando «que nosotros sepamos» -dicen los socialistas- «la decisión de que la bandera escocesa ondeara en el balcón del Consistorio, fue tomada exclusivamente por el propio equipo de Gobierno». Y añaden que nadie del equipo de Gobierno se puso

en contacto con ellos para informarles ni pedirles opinión. «No nos parece que tomar decisiones en nombre del Ayuntamiento sin contar con una parte del mismo sea la mejor manera de hacer las cosas. Ayuntamiento somos todos, no sólo Bildu y sus circunstancias», dicen desde el PSE-EE.