

SORALUZE-PLACENCIA

Udaleku irekietan parte hartzeko izen-ematea apirilaren 28an zabalduko da

== NEREA ISASTI

SORALUZE-PLACENCIA. Udalen babesarekin, Kukumixo aisialdi taldeak udaleku irekiak antolatu ditu uztaileko eta izen ematea apirilaren 28an zabalduko da. Haur Hezkuntzako lehen eta bigarren maila eta Lehen Hezkuntzako maila guztiei daude zuzenduta eta izen ematea Udalean egin behar da.

Udaleku hauen helburua, umeen sormena eta parte hartzea bultzatu, Soraluze umeen herria bilakatu, euskaraz jolastu eta euskaraz gozatu daitekeela erakustea da. Kulturartekotasuna, hezkidetzeta eta naturaren zaintza bezalako baloreak irakatsiko dira, giro atseginean. Eta irteerak ere ez dira faltako.

Errenta aitortpena euskaraz Aurten, laugarren urtez, errenta aitortpena euskaraz egiteko kanpaina martxan jarri da. Iaz 361 izan ziren errenta aitortpena euskaraz egin zuten soraluzetarrak, hau da, ehuneko 17,5a hain zuzen. Aurten helburua 500era heltzea da. Bai autolikidazioa, bai mekanizatua eta baita internet bidezkoa ere euskaraz egiteko aukera dago.

ERMUA

Concurso para elegir el logotipo de la Red de Escuelas de Empoderamiento para mujeres

== K. ITURRIAGAGOITIA

ERMUA. La Red de Escuelas de Empoderamiento para mujeres de Vizcaya ha puesto en marcha un concurso de logotipos.

El objetivo de este concurso es seleccionar el diseño gráfico o logotipo que dará a conocer la Red de Escuelas de Empoderamiento para Mujeres de Vizcaya, formada por las escuelas de los municipios de Basauri, Ermua, Getxo y Ondarroa. El logotipo ganador anunciará e identificará todas las actividades que realice dicha red. El plazo finaliza el miércoles, 7 de mayo, y el premio es de 600 euros.



MUTRIKU



Un total de 28 músicos participaron con la Banda en la función del pasado Viernes Santo. == GORRITIBERIA

Tres miembros de la Banda de Música participarán en un concierto en París

Acuden con la agrupación del estilo Brass Band, compuesta por músicos de Hondarribia, Donostia, Errenteria y Azkoitia

== GORRITIBERIA

MUTRIKU. La Banda de Música continúa ofreciendo noticias ciertamente positivas, siempre a la espera del concierto especial que ofrecerán junto con otras agrupaciones locales coincidiendo con el inicio de los conciertos de la plaza Txurruka en época estival.

En el momento actual, la noticia será la participación de tres de sus miembros en la agrupación del estilo Brass Band, compuesta por mú-



El director Karlos Eskudero.

sicos de Hondarribia, Donostia, Errenteria, Azkoitia y naturalmente de Mutriku, que acudirán a París el próximo día 24 para volver al txoko el domingo, 27 de abril.

La agrupación contará con un total de 43 miembros y el primer y el último día los dedicarán a viajar, mientras que el resto de los dos días, en uno ofrecerán el concierto y el día que queda libre lo dedicarán para visitar Eurodisney. Los tres estudiantes de Musika Eskola que acudirán junto con el director Karlos Eskudero, serán Urgozo Basurko, Julen Chacón y Zuhaitz Arrillaga.

Por su parte, recordar que la semana musical que pone fin al curso de Musika Eskola se celebrará del 19 al 23 del próximo mes de mayo.

MENDARO

Debegesa pone en marcha un plan de ayudas para fomentar la creación de empresas

== I. LAZKANO

MENDARO. Debegesa, la sociedad para el desarrollo económico del Debabarrena, inició a primeros de abril una campaña para tratar de promover la creación de nuevas empresas, con la condición de que estas empresas fuesen en cierto modo singulares.

Las empresas que podrán acceder a dichas ayudas serán las que se hayan dado de alta en el Impuesto so-

bre Actividades Económicas (IAE) y en el Régimen correspondiente de la Seguridad Social con fecha posterior al 1 de enero de 2014.

Por su parte, por singularidad se entiende que sean proyectos que cubran necesidades no satisfechas por el actual tejido empresarial existente en la comarca. Dichos proyectos podrán ser de carácter industrial o de servicios y deberán de contemplar la creación de un mí-

nimo de 3 puestos de trabajo directos.

Las ayudas serán de un máximo de 7.000 euros y en el caso de que sea una cooperativa, dicha ayuda podrá llegar hasta los 10.000 euros. Estos importes irán destinados a financiar la inversión en activo fijo o a gastos para la puesta en marcha del negocio y no cubrirán más del 75% de la inversión.

Para hacer frente a las solitu-

LABUR

Izena ematea Txantxangorri

'Txantxangorri' aisialdi taldeak hainbat ekintza ditu esku artean, eta horien artean baita udalekuen prestaketa ere. Aste Santuko ekintzei dagokionez; osteguna, ostirala eta larunbatean izango dituzte ekintza desberdinak, eta maiatzaren 5etik 10era izena emateko epea zabalik izango dute Luardo etxean udalekuetarako. Asteleheneetik ostiralera, arratsaldeko 6:00etatik 8:00etara eta larunbatean berriz goizeko 11:00etatik 13:00etara

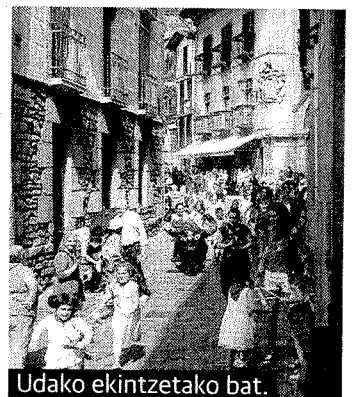

Udako ekintzetako bat.

Arnoko X. Mendi Lasterketa

Udaberrian bete betean sarturik, mendiarekin lotutako ekimenak hainbat dira. Lehenik, maiatzaren 11n, GR-38 ibilaldian sarturik dagoen Mendibil-Estibalitz-Okia burutuko dute, izena emateko epea maiatzaren 8an amaituko delarik. Hain arrakastatsua den Arnoko mendi lasterketaren X. edizioa berriz, ekainaren 1ean, igandez ospatuko da, eta izena emateko epea apirilaren 27an ireki eta maiatzaren 25ean itxiko da. Ohi bezala, korrikalariak 20 euro ordainduko dute eta oinez ibilbidea beteko dutenak berriz 8 euro. Hauek beti ere aurrez burutzen badute inskripzioa. Azkenik, Burumendi mendi elkartearen 60. urteurrena dela eta, uztailean 13an egun beteko ekintzak izango dira; mendi irtenaldi berria, Joan Zirenei omenaldia, eta beste hainbat ekintza.

des que se puedan dar, Debegesa ha obtenido una ayuda de 120.000 euros de la Diputación Foral de Gipuzkoa y por ello, las empresas que soliciten dichas ayudas, evidentemente deberán de ubicarse en la comarca.

Por lo tanto, los mendarotarras que estén pensando en montar su propio negocio tienen una buena oportunidad para obtener financiación para su proyecto y tienen de plazo hasta el 30 de junio de este año para solicitarlo.

Dicha solicitud hay que realizarla en la sede de Debegesa, situado en el polígono industrial de Azitain de Eibar.

Comienza en Ermua la campaña de lectura 'Irakurri, gozatu eta oparitu'

La iniciativa, que se desarrolla en otros 42 municipios vascos, pretende fomentar la lectura en euskera y el uso de la biblioteca en la población

AINHOA LASUEN

ERMUA. Euskaltzaleen Topagunea y Euskal Birusa, con la colaboración del Ayuntamiento y la participación de las librerías locales, Maribel y Xiripot, organizan la octava edición de la campaña 'Irakurri, gozatu eta oparitu' en Ermua.

Esta campaña comienza mañana, coincidiendo con el Día Internacional del Libro y se prolongará hasta el 30 de junio.

La iniciativa que pretende impulsar la lectura en euskera intenta fomentar el lado lúdico de la lectura y, en esta ocasión se ha implantado en un mayor número de municipios de toda Euskadi. La iniciativa no se desarrolla únicamente en Ermua, sino que varias asociaciones difusoras del euskera, ayuntamientos, bibliotecas municipales, librerías, Gobierno Vasco y las Diputaciones de Araba y Bizkaia potencian este programa.

Su nombre deja claro los tres pasos de que se compone su proceso. Por un lado, se encuentra la fase de la lectura (irakurri). Para comenzar se debe acudir a las bibliotecas locales y llevarse en préstamo cualquier libro en euskera.

Posteriormente, se trata de disfrutar (gozatu) de la lectura del ejemplar y rellenar una sencilla ficha sobre el título del libro y cuál es la opinión sobre él. Tras entregar la ficha la persona responsable de la biblioteca entregará un cheque-compra a la persona lectora para poder adquirirlo en la librería adherida a la campaña.

El último paso es el de regalar este libro a un amigo, familiar o a uno mismo.

Con el cheque recibido en la bi-



La escritora Maribel Landa firmando ejemplares de su libro en la biblioteca ermuarra. :: A. LASUEN

EL PROCESO

► **Primera fase.** Lectura, para ello se insta a acudir a la biblioteca a llevarse en préstamo cualquier libro en euskera.

► **Segunda fase.** Disfrutar de la lectura, rellenar una ficha sobre el libro e intercambiarla en la biblioteca por un cheque-compra del propio libro.

► **Tercera fase.** Regalar el libro a un amigo o familiar.

lioteca se puede adquirir cualquier otro libro al 25% de su precio. En Ermua, en el caso de las personas asociadas a Euskal Birusa el libro contará con un 50% de descuento.

Los dos meses que dura la campaña se centran en estas fechas veraniegas, puesto que es el periodo más propicio para la lectura y si bien el plazo para la entrega de cheques concluye el 30 de junio, las personas participantes podrán canjear éstos en las librerías hasta el 5 de julio.

Este año la iniciativa se desarrollará en 42 municipios diferentes de toda Euskadi.

Resultados positivos

Como ya se ha probado en anteriores campañas, la puesta en marcha de estas acciones ha conseguido re-

sultados positivos en los préstamos realizados en las bibliotecas locales. De hecho, uno de sus objetivos es fomentar que la población euskaldun sea usuaria habitual de las bibliotecas municipales.

Al mismo tiempo cabe destacar la influencia que esta campaña tiene en la venta de libros escritos en euskera.

Junto a la iniciativa propiamente dicha se organizan otro tipo de actividades literarias, tales como charlas con los escritores, ferias del libro locales o lecturas con música.

Euskaltzaleen Topagunea, promotora de la actividad, se creó en 1997 y la componen 95 asociaciones en favor del euskera. Se fomenta también el euskera en el marco del ocio y la cultura, entre otros.

Se abre el concurso de la Red de Escuelas Empoderamiento

A. L.

ERMUA. Se abre el concurso para la elección del logotipo de la Red de Escuelas de Empoderamiento para Mujeres de Bizkaia, formada por las escuelas de los municipios de Ermua, Basauri, Getxo y Ondarroa. El logotipo ganador anunciará e identificará todas las actividades que realice dicha Red. El premio es de 600 euros. El plazo concluirá el 7 de mayo a las 17 horas. En Ermua se podrá entregar en el Registro de la oficina de Atención a la Ciudadanía, Abiapuntu. Las bases para participar se pueden encontrar en la Casa de la Mujer de Ermua, de la calle Izelaieta número 12.

La Red de Escuelas de Empoderamiento para mujeres de Bizkaia tiene como objetivo general promover el empoderamiento de las mujeres de ésta y otras culturas, a través de herramientas y procesos que fortalezcan la participación sociopolítica de las mujeres de los municipios que la conforman. Tiene, además, una serie de objetivos específicos como fortalecer el movimiento asociativo de mujeres a través de la formación, el debate y la reflexión desde un enfoque feminista e impulsar y consolidar los órganos de participación de las mujeres. También persigue el apoyo de la toma de conciencia individual y colectiva de las mujeres sobre su propia situación de discriminación y el fomento del conocimiento sobre las situaciones de discriminación de las mujeres en el mundo.

Su pretensión es la de conocer y apoyar procesos de empoderamiento de mujeres de otras culturas, creando redes de intercambio con ellas y establecer la Escuela de Empoderamiento como un espacio de referencia para la participación de las mujeres.

* EL CORREO no se hace responsable de cambios de última hora

TELÉFONOS DE INTERÉS	
URGENCIAS	
SOS DEIAK	112
DYA	943 464 622
HOSPITALES	
Hospital Mendaro	943 032 800
Ambulatorio de Eibar	943 032 500
Ambulatorio de Eibar (Torreku)	943 032 650
Ambulatorio de Ermua	943 032 630
POLICÍA MUNICIPAL	
Eibar	943 708 424
Ermua	943 176 300
ERTZAINZA	
Eibar	943 531 700
BOMBEROS Toda la provincia	
	112
TRANSPORTES	
Euskotren	902 543 210
Pesa Eibar	902 101 210
Bizkaibus	902 222 265
TAXIS	
Eibar	943 203 071 y 943 201 325
Ermua	943 170 396
AYUNTAMIENTOS	
Eibar (Centralita)	943 708 400
Eibar (Oficina de información a la Ciudadanía, Pegora)	010
Ermua	943 176 322

CARTELERIA DE CINE	
EIBAR	
COLISEO Merkatu Kalea, 2	
No hay sesión	
ERMUA	
ERMUA ANTZOKIA Iparragirre s/n	
No hay sesión	
COMUNICACIONES	
AUTOBUSES	
EIBAR-SAN SEBASTIÁN	
Laborables: 7.00*, 8.00, 8.30, 9.00*, de 9.30 a 13.30* cada hora y de 14.30 a 20.30 cada hora.	
Sábados: 7.00*, 8.30 y de 9.30* a 19.30 cada hora.	
Festivos: 8.30, 10.30*, 12.30, 13.30, 15.30, 17.30, 18.30, 19.30 y 20.35.	
*Salida desde Ermua diez minutos antes	
SAN SEBASTIÁN-EIBAR	
Laborables: 7.00, de 7.30 a 13.30 cada hora, 15.00*, de 15.30 a 18.30* cada hora, 19.30, 20.30 y 21.00*.	
Sábados: 7.00, de 8.30 a 14.30* cada hora, de	

15.30 a 20.30 cada hora, 21.00 y 22.00*.	
Festivos: de 8.30 a 18.30 cada dos horas, 19.30, 21.00* y 22.00*.	
*Llegada a Ermua	
EIBAR-BILBAO (Autopista)	
De lunes a sábado: Desde las 6.40 hasta las 20.40 cada hora. Domingos y festivos: Desde las 7.40 hasta las 21.40 cada hora.	
BILBAO-EIBAR (Autopista)	
Laborables: De 6.40 a 21.40 cada media hora.	
Sábados-festivos: 7.40 a 21.40 cada media hora.	
EIBAR-VITORIA	
Laborables: De 7.00 a 21.00 cada hora y a las 6.15, 10.15, 14.15 y 18.15.	
Festivos: 8.45, 12.45, 16.45, 20.45.	
VITORIA-EIBAR	
Laborables: De 6.30 a 20.30 cada hora y a las 7.15, 8.00, 12.00, 16.00 y 20.00.	
Festivos: 10.30, 14.30, 18.30 y 20.30.	
EIBAR-PAMPLONA	
Laborables: 7.45, 13.30 y 14.45.	
Festivos: 7.45 y 18.00	
PAMPLONA-EIBAR	
Laborables: 11.00, 17.00 y 18.00.	
Festivos: 11.00 y 21.00.	
EIBAR-ARRATE	

Sábados y laborables: 14.00.	
Festivos: 9.00, 10.00, 11.00, 13.00 y 18.00.	
ARRATE-EIBAR	
Sábados y laborables: 14.30.	
Festivos: 9.30, 10.30, 11.30, 13.30 y 18.30.	
EIBAR-ELGETA	
Laborables: 13.30 y 20.30.	
Festivos: 12.00 y 19.00.	
ELGETA-EIBAR	
Laborables: 14.00 y 20.50.	
Festivos: 12.30 y 19.30.	
EIBAR-HOSPITAL MENDARO	
Lunes a viernes: 6.20, 7.05 (de 7.05 a 22.35 cada media hora).	
Sábados: De 7.00 a 21.00 cada hora.	
Domingos: de 8.00 a 21.00 cada hora.	
HOSPITAL MENDARO-EIBAR	
Laborables: De 6.45 a 21.15 cada media hora y a las 21.55.	
Sábados, domingos y festivos: De 7.45 a 20.45 cada hora y a las 21.55	
TRENES	
BILBAO-EIBAR	
Laborables: 5.57. Diario: (De 6.57 a 20.57 cada hora), 9:34 y 20.34.	

Sábado noche: 23.50, 1.50, 3.50 y 5.50.	
EIBAR-BILBAO	
Laborables: 6.13, 7.13. Diario: (De 8.13 a 22.13 cada hora), 10.36 y 21.36. Noches: 2.05, 4.05, 6.05 y 7.29.	
ERMUA-BILBAO	
Laborables: 6.19 y 7.19. Diario: De 8.19 a 21.19 cada hora.	
SAN SEBASTIÁN-EIBAR	
Laborables: 5.47, 6.47. Diario: De 7.47 a 20.47, cada hora, 9.20 y 20.20.	
EIBAR-SAN SEBASTIÁN	
Laborables: 6.13 y 7.13. Diario: De 8.13 a 22.13 cada hora, 10.35 y 21.35.	
FARMACIAS	
EIBAR	
De 9.00 a 22.00: Goikoetxea (Ibarkurutze, 7).	
ERMUA	
De 9.00 a 22.00: Cortina (Zubiurre, 29). De 22.00 a 24.00: Cortina (Zubiurre, 29).	
EIBAR-ERMUA	
Noche. De 22.00 a 9.00 horas: Azkue (Toribio Etxebarria, 4. Eibar).	