

V EL MILLONARIO ACCIDENTAL

Paul Allen, cofundador de Microsoft y coleccionista de aviones, megabytes y 'picassos', busca ahora buques hundidos **P73**



EUSKADI UNIFICARÁ EL DERECHO FORAL PARA FACILITAR EL REPARTO DE LAS HERENCIAS **P12**

Díaz sujeta al PSOE, se hunde el PP

Triunfo socialista en Andalucía, donde se atenúa la irrupción de Podemos y emerge Ciudadanos

El nuevo Parlamento andaluz

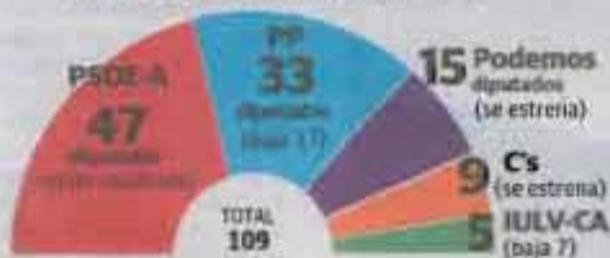

El PSOE, lejos de la mayoría absoluta, deberá buscar aliados en un Parlamento más plural que nunca

Susana Díaz sostiene al PSOE en Andalucía al conservar el número de escaños de partida, 47. Un triunfo que cobra mayor relevancia por contraste con el hundimiento del PP, que pierde un tercio de su representación. Podemos es el tercero en el Parlamento, aunque triunfe con menos fuerza de la prevista, y Ciudadanos despega con nueve escaños. El resultado es una Cámara fragmentada que forzará al PSOE,



lejos de la mayoría absoluta, a buscar aliados. Un primer esbozo del nuevo mapa político español que se irá perfilando este año elección tras elección.

RAMÓN BERNABÉ
P23 EDITORIAL P30

EL PERFIL
Susana Díaz, la califa del Sur **P28**



¿QUIÉRES TRABAJAR?
TRABAJO COMERCIAL
EN DISTRIBUIDOR OFICIAL DE EUSKALTEL

INGRESOS 1.500-2.000 €

INTERESADOS CONTACTAR
TFNO: 94 400 05 90
rrhh@grupofutcion.com
Grupo Futcion S.L.

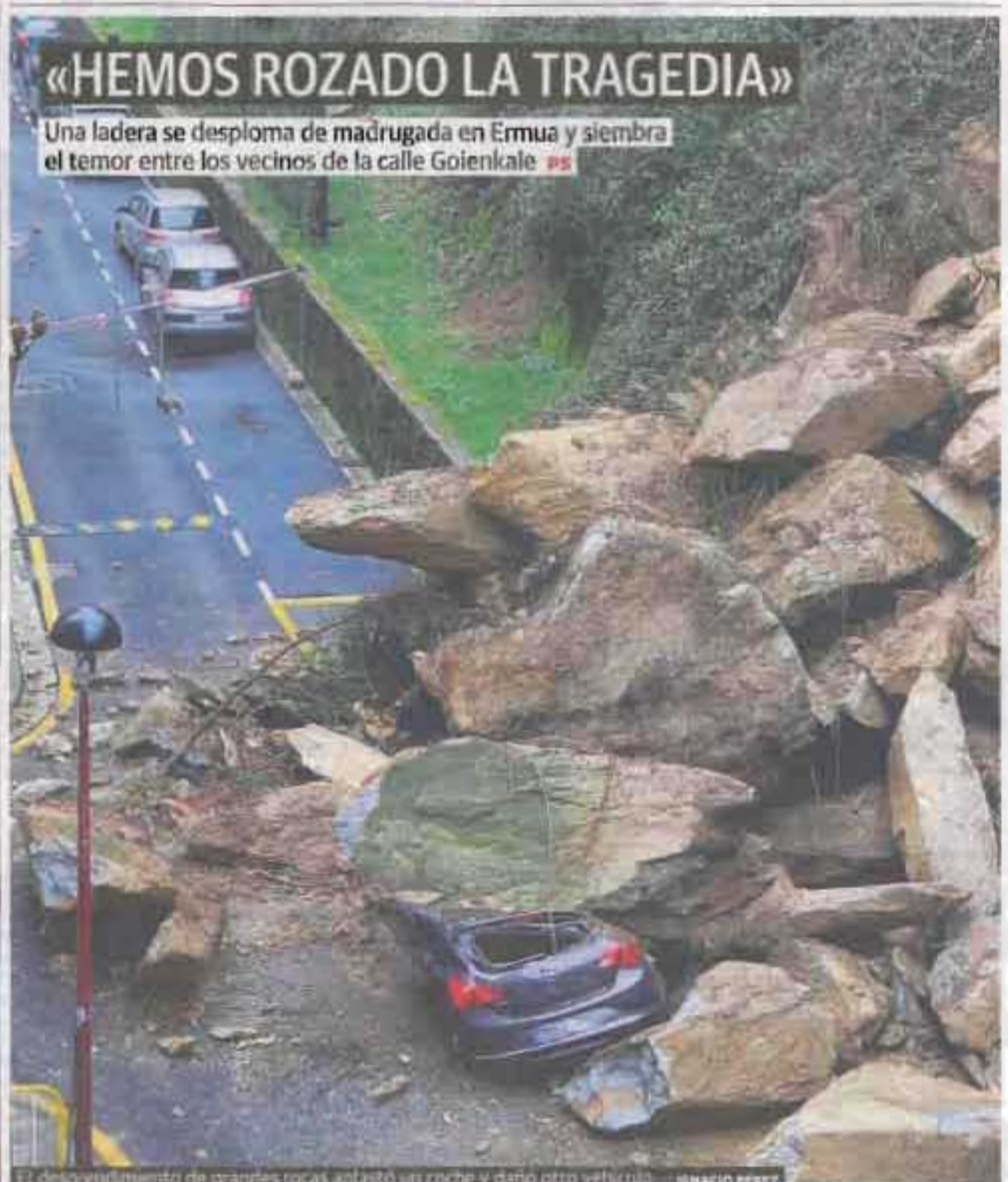

«HEMOS ROZADO LA TRAGEDIA»

Una ladera se desploma de madrugada en Ermua y siembra el temor entre los vecinos de la calle Goienkale **P5**

El desprendimiento de grandes rocas dejó un coche y dañó otro vehículo **IGNACIO PÉREZ**

El Athletic sólo mira hacia arriba. Firma una segunda vuelta con números de Champions **P48**



Valverde.

Golpe de mano del Barça a la Liga. Gana un partido que el Madrid dominó en la primera parte (2-1) **P52**

Un minuto de debilidad. El Bilbao Basket desperdicia en Zaragoza la opción de ser tercero (76-64) **P52**

Los casos de violencia doméstica descienden en Ermua en los últimos años

Las actuaciones de la Ertzaintza cuentan en el municipio con un protocolo en el que participa el Área de Igualdad, la Policía local y el Centro de Salud

■ AINHOA LASUEN

ERMUA. Los casos de violencia de género y violencia doméstica han descendido en Ermua en los últimos años, según datos aportados por la Ertzaintza de Eibar. En 2012 hubo 30 casos en la villa, en 2013 fueron 17 los casos registrados en Ermua y en 2014 fueron 21.

Se denominan casos de violencia de género los sucesos en los que la mujer siempre es la víctima y violencia doméstica es la que registra también violencia por parte de la mujer, teniendo en cuenta que las personas implicadas residen en el mismo domicilio.

En la actualidad hay 30 expedientes abiertos, en ejecución, de violencia doméstica y violencia de género en el municipio de Ermua. De éstos casos existen 22 con una orden de protección. Además 10 de estos expedientes están archivados provisionalmente por la ausencia de incidentes posteriores. Los casos se archivan definitivamente, en el caso de las vigilancias de la Policía Autónoma, cuando pasan dos años sin ningún incidente.

Para estos casos la comisaría de la Ertzaintza de Eibar cuenta con un protocolo de actuación en coordinación con la Policía Municipal, el Departamento municipal de Igualdad de Oportunidades y el Centro de Salud local.

Para mantener este acuerdo se realizan reuniones periódicas de las citadas instancias municipales con el grupo específico para estos casos de la comisaría de Eibar.



Imagen de una de las concentraciones contra la violencia de género en Ermua. ■ LASUEN

Los responsables de la Ertzaintza de Eibar explicaban los principales problemas de estos casos a los concejales de la corporación ermuaarra en una Comisión Informativa celebrada anteriormente en el consistorio. «Hay casos en los que la víctima no comunica la violencia sufrida, porque quienes llaman son los vecinos, y hay que actuar de oficio», aclaraba el responsable. En Ermua son cerca de la mitad los casos en los que se da esta circunstancia. Desde la comisaría quisieron aclarar que «en estas ocasiones se realiza una vigilancia, aunque la víctima no lo quiera».

Los agentes de esta comisaría de Eibar también realizan otro tipo de

actividades para mantener informada a la población ermuaarra. Por ejemplo, en 2014 se realizaron 7 charlas en diferentes centros escolares de la localidad, sobre bullying, los problemas que puede generar un mal uso de las redes informáticas y demás temas de interés para los escolares.

Estafas habituales

Además en la actualidad se gestiona la idea de trasladar información a las personas usuarias del Hogar del Jubilado. En este caso se tratará de informar sobre las estafas más habituales, los dispositivos que instalan los delincuentes en los cajeros para tarjetas de crédito o los casos

de instaladores o revisores del gas no autorizados, entre otros. Para estas charlas se han elaborado explicaciones muy visuales que permiten una rápida comprensión para el colectivo al que se dirigen.

En 2015 se continuará además con las charlas en los colegios para una prevención activa de los delitos. Los responsables de la comisaría eibarresa explicaron también que si bien en la actualidad ya se trabaja con las vigilancias a pie de los agentes, en breve pretenden que se fomente el acercamiento de éstos a los comerciantes locales, visitando los comercios a pie y aumentando la relación, la comunicación y la vigilancia de éstos.

Ermua celebra esta tarde el paso de la Korrika por la localidad

■ AINHOA LASUEN

ERMUA. La carrera popular en favor del euskera, Korrika, entrará en Ermua hoy a las 16.30 horas, si se cumple el horario previsto. Por ese motivo, y con la ayuda y colaboración de muchos grupos y entidades locales se ha organizado un completo programa de actividades, a desarrollarse a lo largo de toda la jornada.

A partir de las 15.15 horas la población más joven correrá la 'Korrika txiki'. En esta carrera infantil participarán los colegios Anaitasuna Ikastola, Eskolaberrri, Ongarai y Sallabente.

La carrera partirá de San Lorenzo, discurrirá por la Avenida de Gipuzkoa, para seguir por Goiencale hasta Irudi, de allí girará a Sexto Centenario y por la peatonal de San Pelayo y delante de Etsoki bajará hasta el cruce del Zurich para seguir por Diputación y la plaza del mercado. De allí volverá a subir por Sexto Centenario, para bajar por Zubiaurre hasta la plaza Cardenal Orbe.

Por su parte la Korrika llegará a Ermua sobre 16.30 horas procedente de Mallabia. Tras recorrer las calles de la villa por relevos, se dirigirá hasta el límite con Gipuzkoa para entregárselo a los grupos de Eibar.

Actividades

Aún así las celebraciones continuarán durante toda la tarde ya que como suele ser habitual la Asociación de Viudas ofrecerá una chocolatada a todos aquellos que se acerquen a la plaza a las 18 horas. Más tarde, a las 18.15 horas se podrá participar en la romería del grupo Luhartz organizada por el Ayuntamiento de Ermua. Para acabar la jornada está previsto celebrar una cena popular autogestionada en la plaza del mercado a las 20.30 horas.

TELÉFONOS DE INTERÉS

| | |
|--|---------------------------|
| URGENCIAS | |
| SOS ERUA | 112 |
| DYA | 943 864 622 |
| HOSPITALES | |
| Hospital Mendataro | 943 032 800 |
| Anticuario de Eibar | 943 032 300 |
| Anticuario de Eibar (Terreus) | 943 032 630 |
| Anticuario de Ermua | 943 032 630 |
| POLICÍA MUNICIPAL | |
| Eibar | 943 708 424 |
| Ermua | 943 176 300 |
| ERTZAINZA | |
| Eibar | 943 511 700 |
| BOMBEROS Toda la provincia | |
| | 112 |
| TRANSPORTES | |
| Euskotren | 902 543 230 |
| Feña Eibar | 902 301 230 |
| Buzabako | 902 222 264 |
| TAXIS | |
| Eibar | 943 283 071 y 943 201 323 |
| Ermua | 943 176 306 |
| AYUNTAMIENTOS | |
| Eibar (Centralita) | 943 708 400 |
| Eibar (Oficina de información a la Ciudadanía) | 010 |
| Ermua | 943 176 322 |

*EL CORREO es la fuente responsable de cambios de horarios

CARTELERIA DE CINE

| | |
|--|-------|
| EIBAR | |
| COLIBRO Mariatu Kalka, 2 | |
| Los caballeros del Zorro | 20.30 |
| Resistencia | 20.30 |
| Chopper | 20.30 |
| ERMUA | |
| Calvary | |
| | 20.30 |
| COMUNICACIONES | |
| AUTOBUSES | |
| EIBAR-SAN SEBASTIÁN | |
| Laborables: 7.00*, 8.00, 8.30, 9.00*, de 9.30 a 11.30* cada hora y de 14.30 a 20.30 cada hora. | |
| Sábados: 7.30*, 8.30 y de 9.30* a 15.30 cada hora. | |
| Festivos: 9.30, 10.30*, 12.30, 13.30, 15.30, 17.30, 18.30, 19.30 y 20.30. | |
| *Salida desde Ermua diez minutos antes. | |
| SAN SEBASTIÁN-EIBAR | |
| Laborables: 7.00, de 7.30 a 13.30 cada hora. | |
| 11.00*, de 11.30 a 18.30* cada hora, 18.30, 20.30 y 21.00* | |
| Sábados: 7.00, de 8.30 a 14.30* cada hora, de 15.30 a 20.30 cada hora, 21.00 y 22.00* | |
| Festivos: de 8.30 a 18.30 cada dos horas, 18.30, | |

| | |
|---|--|
| 21.00* y 22.00*. | |
| *Llegada a Ermua | |
| EIBAR-BILBAO (Autonosta) | |
| De lunes a sábado: Desde las 6.40 hasta las 20.40 cada hora. Domingos y festivos: Desde las 7.40 hasta las 21.40 cada hora. | |
| BILBAO-EIBAR (Autonosta) | |
| Laborables: De 6.40 a 21.40 cada media hora. | |
| Sábados-Festivos: 7.40 a 21.40 cada media hora. | |
| EIBAR-VITORIA | |
| Laborables: De 7.00 a 21.00 cada hora y a las 6.15, 8.00, 12.00, 16.00 y 20.00. | |
| Festivos: 8.45, 12.45, 16.45, 20.45. | |
| VITORIA-EIBAR | |
| Laborables: De 6.30 a 20.30 cada hora y a las 7.15, 8.00, 12.00, 16.00 y 20.00. | |
| Festivos: 10.30, 14.30, 18.30 y 20.30. | |
| EIBAR-PAMPLONA | |
| Laborables: 7.45, 13.30 y 14.45. | |
| Festivos: 7.45 y 18.00. | |
| PAMPLONA-EIBAR | |
| Laborables: 11.00, 17.00 y 18.00. | |
| Festivos: 11.00 y 21.00. | |
| EIBAR-ARRATE | |
| Sábados y laborables: 14.00. | |
| Festivos: 9.00, 10.00, 11.00, 13.00 y 18.00. | |

| | |
|--|--|
| ARRATE-EIBAR | |
| Sábados y laborables: 14.30. | |
| Festivos: 9.30, 10.30, 11.30, 13.30 y 18.30. | |
| EIBAR-EGUIA | |
| Laborables: 13.30 y 20.30. | |
| Festivos: 12.00 y 19.00. | |
| EGUIA-EIBAR | |
| Laborables: 14.00 y 20.50. | |
| Festivos: 12.30 y 19.30. | |
| EIBAR-HOSPITAL MENDATARO | |
| Lunes a viernes: 6.20, 7.05 (de 7.05 a 22.35 cada media hora). | |
| Sábados: De 7.00 a 21.00 cada hora. | |
| Domingos: de 8.00 a 21.00 cada hora. | |
| HOSPITAL MENDATARO-EIBAR | |
| Laborables: De 6.45 a 21.15 cada media hora y a las 21.55. | |
| Sábados, domingos y festivos: De 7.45 a 20.45 cada hora y a las 21.55. | |
| TRENES | |
| BILBAO-EIBAR | |
| Laborables: 5.57. Días: (De 6.57 a 20.57 cada hora), 9.34 y 20.34. | |
| Sábado noche: 21.50, 1.50, 3.50 y 5.50. | |
| EIBAR-BILBAO | |

| | |
|--|--|
| Laborables: 6.13, 7.13. Días: (De 8.13 a 22.13 cada hora), 10.36 y 21.36. Noches: 2.05, 4.05, 6.05 y 7.28. | |
| EIBAR-BILBAO | |
| Laborables: 6.19 y 7.19. Días: (De 8.19 a 21.19 cada hora). | |
| SAN SEBASTIÁN-EIBAR | |
| Laborables: 5.47, 6.47. Días: (De 7.47 a 20.47, cada hora, 9.20 y 20.20). | |
| EIBAR-SAN SEBASTIÁN | |
| Laborables: 6.13 y 7.13. Días: (De 8.13 a 22.13 cada hora, 11.35 y 21.35). | |
| VITAFACIAS | |
| EIBAR | |
| De 5.00 a 22.00: Las Heras (Sistema Trenes, 20). | |
| ERMUA | |
| De 9.00 a 22.00: Arantza (Gipuzkoa Ertzaintza, 40). De 22.00 a 24.00: Ugeta (Goiencale, 40). | |
| EIBAR-ERMUA | |
| Noche: De 22.00 a 9.00: Torra (Luzi Gaxta, 18). | |



Un turismo de la marca 'Opel' quedó totalmente destruido después de que le cayera encima una roca del tamaño de una furgoneta. ■ J. GARCÍA

«Hemos rozado la tragedia; si el derrumbe llega a pasar de día...», se queja un vecino de Ermua

El desplome de una ladera de madrugada «por las lluvias» deja un coche destrozado, otro dañado y muchos nervios entre los residentes en Goienkale

■ JOSU GARCÍA

BILBAO. «Estábamos viendo el debate de 'La Sexta', el de Iñaki López, cuando, de pronto, escuchamos un estruendo terrible. Pensamos que había volcado un camión de reciclaje o que el conductor había cogido con la grúa del vehículo un contenedor y lo había tirado contra la casa. Fue lo primero que se me pasó por la cabeza. Sólo supimos que había sido un desprendimiento de la ladera cuando corríamos hacia la ventanilla. Con estas palabras describió ayer Ander, un vecino de la calle Goienkale de Ermua, el peligroso derrumbe que desató la pánico en este rincón de la localidad vizcaína que hace frontera con Gipuzkoa.

El desplome tuvo lugar a la una y media de la madrugada, en un momento en el que «todo estaba en silencio. Por fortuna no había nadie en la vía pública y no hubo que lamentar heridos. Sin embargo, un puñado de rocas de varias toneladas de peso y de un tamaño similar al de una furgoneta destruyeron por completo un vehículo y causaron daños importantes en otro. Tres horas después, según el relato de otra persona que tiene su casa en esta zona, se produjo un nuevo aluvión de piedras, aunque de menor entidad. Para entonces, la Policía Municipal ya había es-

tablecido un perímetro de seguridad. El Ayuntamiento atribuyó el incidente a «las incesantes lluvias de los últimos días y la pronunciada pendiente del terreno». Sus responsables han convocado para hoy una reunión urgente para buscar una solución a esta problemática.

Antecedentes inquietantes

Los vecinos estaban inquietos. «Hemos rozado la tragedia. Es una zona que se usa mucho para aparcas y por la que mucha gente saca al perro. Si llega a pasar de día...». La amenaza de corrimientos de tierra en esta zona de Ermua no es nueva. Hace dos años, en concreto el 12 de febrero de 2013, la misma calle quedó cortada por la caída de varias piedras, una de ellas de 13 toneladas. Los materiales que rodaron desde el monte cercano no alcanzaron entonces la vía pública, pero el Consistorio cerró la carretera como medida de precaución. Además, se procedieron a colocar muros del tipo 'New Jersey' -una especie de vallas metálicas y hormigón- para evitar nuevos desprendimientos. Eso fue a la altura del número 43. El colapso de ayer se produjo entre el portal 39 y el 41.

A más de un vecino, el ensordecedor ruido de la avalancha le trajo a la memoria lo sucedido en abril de 2012, cuando 4.000 toneladas de roca se vinieron abajo y a punto estuvieron de engullir un edificio de viviendas en el barrio de Sakona, ubicado a unos 200 metros de Goienkale. Cerca de una treintena de hogares tuvieron que ser desalojados. Los labores de estabilización de aquella ladera se prolongaron durante 9 meses.

EN BREVE

5 contusionados por un choque por alcance

EN EL PEAJE DE LLODIO
■ Cinco personas resultaron en la tarde de ayer heridas leves en el peaje de Llodio al producirse un choque por alcance entre tres turismos que se aproximaban a las cabinas de pago. Las víctimas fueron trasladadas al hospital de Galdakao. En su mayoría presentaban diversas contusiones o laceraciones cervicales.

Un herido por inhalación de humo

INCENDIO EN GETXO
■ Una persona resultó herida por inhalación de humo al desatarse un incendio en su vivienda en la mañana de ayer. El siniestro tuvo lugar en la calle Gobeia de Getxo, en un edificio de cinco alturas. La rápida intervención de los Bomberos evitó males mayores. La víctima fue trasladada al hospital de Cruces.

Descubre la fiabilidad de un **TOYOTA AURIS** desde **14.850 €**

Y por solo 1 € más, totalmente equipado

Equipamiento valorado en 3.000 €

PLAN PIVE INCLUIDO

Japan Car www.japancar.es

LEOA Avda. Iparraguirre, 104 • Tel.: 94 480 52 10
BILBAO: C/ Botica Vieja 26 bajo • Tel.: 94 425 68 66
DURANGO: Pol. Ind. Montorreta, 2 • Tel.: 94 627 73 16
BARAKALDO: Rotonda Max Center • Tel.: 94 497 28 43

TOYOTA HYBRID

PLAZAS DE GARAJE
60 años

90€

EN GRAN VÍA
ESTRAUNZA

Tel: 939 334 342

Cin | FARMACIA FARMACIA

Consulta de Ginecología
Ecografía, 3D, 4D - Cita inmediata

Todos los seguros

Particulares consultar precio

939 334 342
C/ Oribitza, 9
Tel: 944 702 831 • 944 445 012
www.clinicafarmacia.com

El precio indicado incluye el IVA. El precio final puede variar en función de las características de configuración. El precio de venta puede variar en función de las características de configuración. El precio de venta puede variar en función de las características de configuración. El precio de venta puede variar en función de las características de configuración.

Un nuevo desprendimiento causa daños en dos vehículos en Ermua

Es el tercer alud de rocas que tienen que soportar los ermuarra en poco menos de tres años

años, concretamente en abril de 2012. En aquel entonces, veinte vehículos quedaron sepultados y tampoco hubo que lamentar daños personales, aunque fue necesario desalojar a algunas

familias. A estos dos desprendimientos hay que sumarle uno más, de pequeñas dimensiones, que tuvo lugar hace siete meses en un barrio cercano. - A. Salazar



Durante todo el día de ayer la calle Goientale de Ermua permaneció cerrada a la espera de que hoy sean retiradas las rocas y los coches dañados por el desprendimiento. Foto: Borja Guerrero

ERMUA - No es la primera vez que los vecinos de Ermua se encuentran con un desprendimiento que llega casi hasta sus portales. El alud de grandes rocas de ayer, que afectó a la calle Goientale y no dejó heridos, hizo recordar al sucedido hace casi tres años. Según relataron ayer vecinos del barrio, los hechos tuvieron lugar sobre las dos de la madrugada del sábado. "No hemos oído nada y al salir a la calle nos hemos dado cuenta de que un coche había quedado sepultado por las rocas y otro dañado. Con lo que ha llovido este invierno no me extraña que la ladera se venga hacia abajo. ¡Vaya peligro!", relataba una vecina de uno de los portales de la calle afectada. La travesía está cortada desde ayer a la espera de que efectivos municipales limpien la zona a lo largo del día de hoy.

El suceso ocurrido ayer recuerda mucho al que tuvo lugar hace tres

Una señora mayor, intoxicada en el incendio de su casa en Getxo

GETXO - Una mujer mayor resultó ayer intoxicada por inhalación de humo en el incendio de su vivienda de la calle Gabela de Getxo.

El siniestro se registró a las 7.55 horas en el cuarto piso del número 22 de dicha calle cuando una de las camas de la vivienda ha cogido fuego a causa del uso de una manta eléctrica. La mujer intoxicada, única ocupante del piso afectado, tuvo que ser trasladada en ambulancia al hospital de Cruces-Barakaldo para recibir tratamiento médico, informaron fuentes del departamento vasco de Seguridad.

Otra vecina del inmueble, que no necesitó ser desalojada, precisó en el mismo lugar del incendio de atención médica por parte de las asistencias sanitarias, aunque en este caso no requirió traslado al hospital.

El fuego quedó extinguido por los bomberos de Bizkaia alrededor de las 9.00 de la mañana.

Por otro lado, la Policía Local de Bilbao inicia hoy la primera campaña anual para el control y la vigilancia de transporte escolar. Los controles se prolongarán hasta el próximo domingo. Con esta campaña, los agentes pretenden comprobar las condiciones en las que los estudiantes son trasladados a sus respectivos centros educativos. - BETA

Día del Accionista Akziodunaren Eguna / 2015

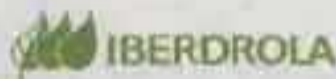

27 de marzo de 2015, 09:00 h.
Palacio Euskalduna, Bilbao

Si eres accionista de Iberdrola, te invitamos a disfrutar de un día muy especial que no te puedes perder. Como acto central del Día del Accionista, a las 11:30 h. está prevista la celebración en primera convocatoria de la Junta General de Accionistas 2015.

**Programa Día del Accionista
/ 2015**

- 09:00 h. Apertura musical
- 09:15 h. Video Iberdrola social
- 09:20 h. Entrevistas por Edurne Ormazabal:
 - "Electricidad para todos"
 - "Programa de becas"
 - "Equipo paralímpico de vela"
- 09:35 h. Actuación musical
- 09:45 h. Video Iberdrola innovación
- 09:50 h. Entrevistas por Edurne Ormazabal:
 - "Agencia Espacial Europea"
 - "Hidrodinámica"
- 10:00 h. Actuación musical
- 10:10 h. Video Iberdrola energía sostenible
- 10:15 h. Entrevista "El futuro energético"
- 10:25 h. Actuación musical
- 10:35 h. Video Iberdrola cultura
- 10:40 h. Entrevistas por Carlos del Amor:
 - "Restauraciones Museo del Prado"
 - "Exposición Torre Iberdrola"
- 10:50 h. Estreno colección Iberdrola "Dervish"
- 10:55 h. Despedida Edurne Ormazabal
- 11:00 h. Despedida musical
- 11:30 h. Junta General de Accionistas

Si deseas más información puedes consultar la *Guía del accionista* en la página web corporativa www.guiadelaccionista2015.iberdrola.com, en www.diadelaccionista2015.iberdrola.com, dirigirse a accionistas@iberdrola.com o llamar al teléfono (+34) 900 100 019.

Síguenos también en @iberdrola
o en #DíaDelAccionista

2015eko martxoaren 27a, 9:00.
Euskalduna Jauregia, Bilbo

Iberdrolaren akzioduna bazara, galdu ezin duzun egun berezi batez goatzera gonbidatzen zaitugu. Akziodunaren Egunaren ekitaldi nagusia, 2015eko Akziodunen Biltzar Nagusia, 11:30ean izango da, lehenengo delaldian.

**Akziodunaren Egunaren Egitaraua
/ 2015**

- 09:00 Hasiera musikale
- 09:15 Iberdrola soziala bideoa
- 09:20 Edurne Ormazabalek egindako elkarrizketak:
 - "Elektrizitate garrantzitsua"
 - "Beken programa"
 - "Bela talde paralímpikoa"
- 09:35 Musika ikuskizuna
- 09:45 Iberdrola berrikuntza bideoa
- 09:50 Edurne Ormazabalek egindako elkarrizketak:
 - "Europako Espazio Agentzia"
 - "Hidrodinamika"
- 10:00 Musika ikuskizuna
- 10:10 Iberdrola energia iraunkorra bideoa
- 10:15 "Energiaren etorkizuna" elkarrizketa
- 10:25 Musika ikuskizuna
- 10:35 Iberdrola kultura bideoa
- 10:40 Carlos del Amorek egindako elkarrizketak:
 - "Prado Museoko zaharberritzeak"
 - "Iberdrola Dorreko erakusketa"
- 10:50 "Dervish" Iberdrola bildumaren estreinaldia
- 10:55 Edurne Ormazabalen agurra
- 11:00 Agur musikala
- 11:30 Akziodunen Biltzar Nagusia

Informazio gehiago nahi baduzu, begiratu Akziodunen gidia www.guiadelaccionista2015.iberdrola.com web orri korporatibean, www.diadelaccionista2015.iberdrola.com web orrian, idatzi accionistas@iberdrola.com helbidere edo deitu (+34) 900 100 019 telefonora.

Egin gure jarraitzaile hemen: @iberdrola
edo #DíaDelAccionista



SI TE GUSTA VIAJAR ENTRA EN NUESTRA WEB,
TIENES TODO UN MUNDO A TU ALCANCE.
OFERPLAN.DIARIOVASCO.COM

India, el Triángulo de Oro

Vuelo desde Madrid o Barcelona • Alojamiento
7 noches/8 días en hotel ****

Previa inscripción. Consultar condiciones de venta.



1.249€ ~~1.635€~~ 24%

Atapuerca, Patrimonio de la Humanidad

Alojamiento 2 noches/Dinara (AD) • 1 cena • visita guiada

Previa inscripción. Consultar condiciones de venta.



79€ ~~150€~~ 47%

Oferta de viajes en promoción. Para conocer las condiciones de venta y el programa de viajes, consulte el sitio web de Oferplan. El programa de viajes está organizado por Oferplan, S.L. con el patrocinio de la Comisión de Turismo y Comercio del Gobierno Vasco y el patrocinio de la Diputación Foral de Guipúzcoa.

Un desprendimiento de tierra destroza dos vehículos en Ermua sin causar heridos

El derrumbe se produjo de madrugada y por suerte no afectó a las viviendas más cercanas a la ladera

■ DV

SAN SEBASTIÁN. La imagen es tan espectacular que parece mentira que no ocurrieran más daños. Un corrimiento de tierras registrado ayer de madrugada en Ermua destrozó un vehículo que estaba aparcado y afectó, aunque en menor medida, a un segundo turismo. Según informó el Departamento de Seguridad, el desprendimiento se produjo a las 1.30 horas en la calle Goenkale. Por fortuna, no afectó a las viviendas del lugar, por lo que no tuvieron que ser desalojadas al no haber peligro para los residentes, indicaron las mismas fuentes. La calle, no obstante, permaneció cortada a la espera de que fueran retirados los bloques de piedras que cayeron sobre el asfalto y se asegurase la zona.

El Ayuntamiento atribuyó el derrumbe a «las incessantes lluvias del invierno y la pronunciada pendiente del terreno». «Este fenómeno de los desprendimientos desgraciadamente se está convirtiendo en algo habitual en nuestra orografía -añadió-. Por ejemplo, el viernes otro suceso de estas características provocó el cierre de la autopista AP-1 a la altura de Eskoriatza», indicó el Consistorio en una nota de prensa. En el caso de la autopista, los trabajos de estabilización de la ladera donde ocurrió el derrumbe ya han comenzado y se prolongarán hasta el 15 de julio, fecha en la que se volverá a abrir al tráfico en ambos sentidos de circulación. Se prevé que el jueves, día 26, se abra un carril a



Enormes piedras cayeron sobre los coches aparcados. ■ IGNACIO PÉREZ

circulación en cada sentido.

En Ermua, se ha convocado para hoy una reunión «con carácter de urgencia» en la que estarán presentes además de la dirección del Ayuntamiento, geólogos, arquitectos municipales y propietarios del terreno. «En primer lugar se hará un diag-

noóstico del terreno y en segundo lugar el Ayuntamiento contratará, con carácter de urgencia, los medios necesarios para dar una solución a la zona. Este ayuntamiento tiene la competencia y los recursos económicos suficientes para resolver esta problemática», señaló.

CAMPAÑA DE LIMPIEZA EN LA PLAYA DE LA ZURRIOLA

Este fin de semana ha arrancado la vigésima edición del programa "Ocean Initiatives", a cargo de Surfrider Foundation Europe, con el que se busca concienciar a la ciudadanía sobre la responsabilidad en la contaminación de los mares por la acumulación de basuras. Por toda Europa se han organizado campañas de limpieza de playas, lagos y ríos. En Donostia, ayer le tocó a la Zurriola, donde se reunieron varios voluntarios.

