

# Bildu propone menos vivienda nueva y concretar la de alquiler en el Plan General

El grupo abertzale plantea en Ermua que no se oferte el paquete residencial previsto en La Cantera y que se cuantifique el número de vivienda en alquiler

•• AINHOA LASUEN

ERMUA. Bildu de Ermua plantea que el Plan General de Ordenación Urbana del municipio incluya un menor número de vivienda nueva. En concreto, propone que no se oferte el paquete de viviendas previsto para La Cantera, dejando la propuesta de vivienda nueva en Ermua en 581 pisos, para ocho años de vigencia del Plan. Esta cifra quedaría «incluso por encima de las 524 que marca el Plan Territorial Parcial como mínimo a ofertar», explican los responsables del grupo político local. Hay que tener en cuenta que los planes locales deben adaptarse a las directrices de los planes territoriales.

Desde el grupo abertzale aportan varias razones para justificar esta solicitud de menor número de vivienda. Por un lado, aportan datos sobre las actuaciones residenciales realizadas en años anteriores. Afirman que si se analiza el suelo residencial programado para el año 2.000 «se observa que de las 1.152 viviendas planificadas, 344 no fueron ejecutadas. Esta cantidad de vivienda sin ejecutar, se incrementó incluso a más de 400, si tenemos en cuenta la modificación que afectó a la reedificación de 2.013 en Betiondo».

Dicho de otra manera, según el grupo Bildu, «al número de 731 viviendas nuevas que se plantea en este PGOU habría que sumarle en torno a las 275 más que podrían construirse (descontando las 125 de Lomi-Power), ya que sus unidades

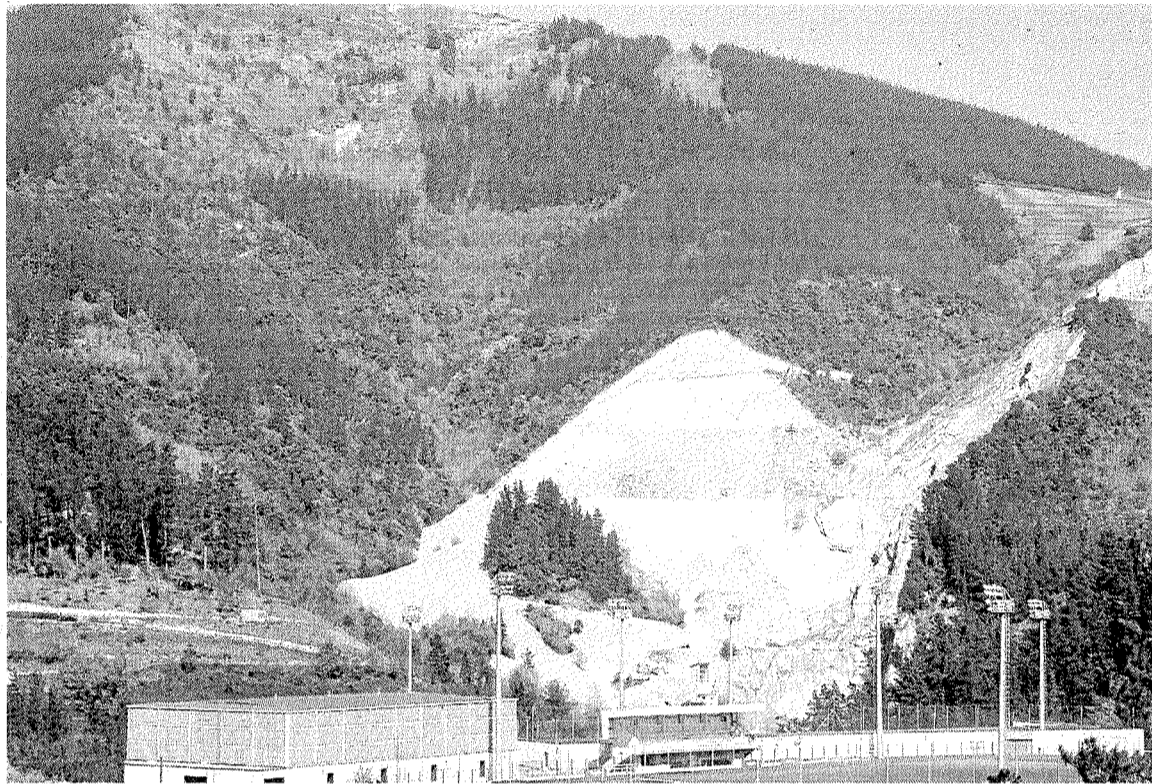

Zona de la cantera, donde Bildu plantea que no se construyan viviendas. •• A. LASUEN

de actuación están terminadas a falta sólo de la edificación. Con lo que la oferta real de vivienda nueva podría ascender a 1.006», algo que pretenden evitar desde esta agrupación. Por otra parte, Bildu entiende que se debería cuantificar la vivienda orientada al alquiler en las diferentes unidades de actuación, al igual que se especifica la vivienda protegida y libre.

## Proponen la adquisición y recuperación del edificio de Aldapakua, en Erdikokale, para dotarle de un uso público cultural

De hecho, su propuesta se basa en las mismas encuestas realizadas por los técnicos redactores del proyecto del PGOU que lo reafirman: «la demanda existente para adquirir viviendas en régimen de alquiler alcanza al 25% de los encuestados». Bildu cree que «el aumento del desempleo (sobre todo en jóvenes) el descenso de los salarios y el cada vez mas extendido empleo en precario, nos plantea un escenario en el que la mayor parte de la población que necesita una vivienda no puede acceder a su compra, ni tan siquiera a las de protección. Todo esto unido a la inexistencia de formas de presión impositiva para forzar que la vivienda vacía salga al mercado, hace imprescindible la oferta de vivienda en alquiler». Apunta a los ámbitos de Okin Zuri,

San Lorenzo y Lomi-Power como ubicaciones adecuadas para ello.

Bildu apuesta por la adquisición pública y la recuperación del edificio Aldapakua (Erdikokale numero 1), haciendo especial hincapié en la necesidad de mantener en su futura fachada lateral sur, la balconada que presenta actualmente. Proponen incluir el edificio en el catálogo de edificios de Interés Ambiental, con un uso de carácter público, orientado a actividades socio-culturales.

En la actuación que se plantea en Zerukoa proponen que se incluya «la continuación del acceso peatonal hasta su conexión con el comienzo del camino a Hambre». De este modo tratan de consolidar «el muy frecuentado itinerario del camino a Hambre mejorando su accesibilidad y su seguridad», concluyen.

## Alumnado de la Uni Eibar-Ermua realiza el proyecto de fin de curso en Izarra Centre

•• A. LASUEN

ERMUA. Debido a un convenio de colaboración que se firmó el año pasado entre la Uni Eibar-Ermua y el Área de Desarrollo Local de Ermua, el alumnado del ciclo de grado superior 'Administración de sistemas informáticos en red' del citado centro educativo local realiza su proyecto fin de curso en la primera planta del edificio Izarra Centre. El proyecto consiste en simular una empresa con dos sedes, que estarán interconectadas en dos ciudades.

La empresa estará organizada en cuatro departamentos y todos los despachos están dotados con un ordenador portátil así como otros dispositivos móviles. Esta línea de trabajo está dentro del marco de la asignatura o módulo llamado 'proyecto' que se basa en la implantación de redes.

Disponen de un espacio en el vivero tecnológico en Izarra Centre donde diseñan y testan la infraestructura tecnológica (cableado, switches, routers a configuración de Firewalls, VPN, Web, Correo, Sistemas SAN, DNS) que después pondrán en práctica.

### EN BREVE

#### Curso de manipulador de alimentos de mayor riesgo

Elkolab S.Coop. organiza para el próximo lunes un curso de manipulador de alimentos de mayor riesgo. La formación se ofrecerá de 9.30 a 13.30 horas en Izarra. El curso cuesta 45 euros por persona, con un precio especial para parados, de 35 euros, con posibilidad de bonificar a los trabajadores por cuenta ajena. Para recibir más información se puede llamar al teléfono 943533303.

\* EL CORREO no se hace responsable de cambios de última hora

TELÉFONOS DE INTERÉS	
<b>URGENCIAS</b>	
SOS DEIAK	112
DYA	943 464 622
<b>HOSPITALES</b>	
Hospital Mendaro	943 032 800
Ambulatorio de Eibar	943 032 500
Ambulatorio de Eibar (Torrekua)	943 032 650
Ambulatorio de Ermua	943 032 630
<b>POLICÍA MUNICIPAL</b>	
Eibar	943 708 424
Ermua	943 176 300
<b>ERTZAINTZA</b>	
Eibar	943 531 700
<b>BOMBEROS</b> Toda la provincia	
	112
<b>TRANSPORTES</b>	
Euskotren	902 543 210
Pesa Eibar	902 101 210
Bizkaibus	902 222 265
<b>TAXIS</b>	
Eibar	943 203 071 y 943 201 325
Ermua	943 170 396
<b>AYUNTAMIENTOS</b>	
Eibar (Centralita)	943 708 400
Eibar (Oficina de información a la Ciudadanía Pegora)	010
Ermua	943 176 322

CARTELERIA DE CINE	
<b>EIBAR</b>	
<b>COLISEO</b> Merkatu Kalea, 2	No hay sesión
<b>ERMUA</b>	
<b>ERMUA ANTZOKIA</b> Iparragirre s/n	No hay sesión
<b>COMUNICACIONES</b>	
<b>AUTOBUSES</b>	
<b>EIBAR-SAN SEBASTIÁN</b>	
Laborables: 7.00*, 8.00, 8.30, 9.00*, de 9.30 a 13.30* cada hora y de 14.30 a 20.30 cada hora.	
Sábados: 7.00*, 8.30 y de 9.30* a 19.30 cada hora.	
Festivos: 8.30, 10.30*, 12.30, 13.30, 15.30, 17.30, 18.30, 19.30 y 20.35.	
*Salida desde Ermua diez minutos antes	
<b>SAN SEBASTIÁN-EIBAR</b>	
Laborables: 7.00, de 7.30 a 13.30 cada hora, 15.00*, de 15.30 a 18.30* cada hora, 19.30, 20.30 y 21.00*	
Sábados: 7.00, de 8.30 a 14.30* cada hora, de	

15.30 a 20.30 cada hora, 21.00 y 22.00*. Festivos: de 8.30 a 18.30 cada dos horas, 19.30, 21.00* y 22.00*. *Llegada a Ermua
<b>EIBAR-BILBAO</b> (Autopista)
De lunes a sábado: Desde las 6.40 hasta las 20.40 cada hora. Domingos y festivos: Desde las 7.40 hasta las 21.40 cada hora.
<b>BILBAO-EIBAR</b> (Autopista)
Laborables: De 6.40 a 21.40 cada media hora. Sábados-festivos: 7.40 a 21.40 cada media hora.
<b>EIBAR-VITORIA</b>
Laborables: De 7.00 a 21.00 cada hora y a las 6.15, 10.35, 14.15 y 18.15. Festivos: 8.45, 12.45, 16.45, 20.45.
<b>VITORIA-EIBAR</b>
Laborables: De 6.30 a 20.30 cada hora y a las 7.15, 8.00, 12.00, 16.00 y 20.00. Festivos: 10.30, 14.30, 18.30 y 20.30.
<b>EIBAR-PAMPLONA</b>
Laborables: 7.45, 13.30 y 14.45. Festivos: 7.45 y 18.00
<b>PAMPLONA-EIBAR</b>
Laborables: 11.00, 17.00 y 18.00. Festivos: 11.00 y 21.00.
<b>EIBAR-ARRATE</b>

Sábados y laborables: 14.00. Festivos: 9.00, 10.00, 11.00, 13.00 y 18.00.
<b>ARRATE-EIBAR</b>
Sábados y laborables: 14.30. Festivos: 9.30, 10.30, 11.30, 13.30 y 18.30.
<b>EIBAR-ELGETA</b>
Laborables: 13.30 y 20.30. Festivos: 12.00 y 19.00.
<b>ELGETA-EIBAR</b>
Laborables: 14.00 y 20.50. Festivos: 12.30 y 19.30.
<b>EIBAR-HOSPITAL MENDARO</b>
Lunes a viernes: 6.20, 7.05 (de 7.05 a 22.35 cada media hora). Sábados: De 7.00 a 21.00 cada hora. Domingos: de 8.00 a 21.00 cada hora.
<b>HOSPITAL MENDARO-EIBAR</b>
Laborables: De 6.45 a 21.15 cada media hora y a las 21.55. Sábados, domingos y festivos: De 7.45 a 20.45 cada hora y a las 21.55.
<b>TRENES</b>
<b>BILBAO-EIBAR</b>
Laborables: 5.57. Diario: (De 6.57 a 20.57 cada hora), 9.34 y 20.34.

Sábado noche: 23.50, 1.50, 3.50 y 5.50.
<b>EIBAR-BILBAO</b>
Laborables: 6.13, 7.13. Diario: (De 8.13 a 22.13 cada hora), 10.36 y 21.36. Noches: 2.05, 4.05, 6.05 y 7.29.
<b>ERMUA-BILBAO</b>
Laborables: 6.19 y 7.19. Diario: De 8.19 a 21.19 cada hora.
<b>SAN SEBASTIÁN-EIBAR</b>
Laborables: 5.47, 6.47. Diario: De 7.47 a 20.47, cada hora, 9.20 y 20.20.
<b>EIBAR-SAN SEBASTIÁN</b>
Laborables: 6.13 y 7.13. Diario: De 8.13 a 22.13 cada hora, 10.35 y 21.35.
<b>FARMACIAS</b>
<b>EIBAR</b>
De 9.00 a 22.00: Zulueta (San Agustín, 5).
<b>ERMUA</b>
De 9.00 a 22.00: Aranburu (Avenida de Gipuzkoa, 46). De 22.00 a 24.00: Cortina (Zubiaurre, 29).
<b>EIBAR-ERMUA</b>
Noche: De 22.00 a 9.00 horas: Azkue (Toribio Etxebarria, 4, Eibar).

## MENDARO

**Mendaro vuelve a la normalidad tras las vacaciones de Semana Santa**

:: I. LAZKANO

**MENDARO.** La gran mayoría de los mendarotarras ya han vuelto a su ritmo de vida habitual, después de disfrutar de 5 días de vacaciones, debido a la Semana Santa. La afluencia de gente por las calles de la localidad ha vuelto a su nivel habitual, ya que durante estos días, y sobre todo por las tardes, apenas se registraba movimiento. En ello ha contribuido la magnífica meteorología, que incitaba a realizar planes para todo el día.

Los comercios también han permanecido cerrados durante estos días y ello ha generado una mayor sensación de época festiva.

Sin embargo, la vuelta al trabajo ha resultado bastante benigna, pues la gran mayoría ha comenzado su semana laboral el martes y por lo tanto, tendrán una reducida semana de 4 días. Además, restan menos de dos semanas para el siguiente, que está situado en el puente del 1 de mayo. Este año toca en jueves y por lo tanto, en muchas empresas se optará por el cierre.

Por su parte, los más jóvenes mendarotarras gozarán de unos cuantos días más de vacaciones, ya que no volverán a retomar sus estudios hasta el próximo lunes, día 28 de abril.

## ERMUA

**La iniciativa 'Lo que nos une' entrega el dinero recaudado a familias necesitadas**

:: K. ITURRIAGAGOITIA

**ERMUA.** Los organizadores de la venta solidaria de pinchos de potro, la iniciativa 'Elkartzeñ gaitu/Lo que nos une' y la Asociación de Comerciantes y Hosteleros de Ermua, ACHE, ha entregado al Ayuntamiento de Ermua el cheque con la cantidad recaudada el pasado 15 de marzo en Ermua.

1.592, 50 euros recaudados por la venta de pinchos y fila 0, que se vendieron durante la jornada, irán a parar a las familias que se consideren más necesitadas del municipio desde el departamento municipal de Bienestar Social.

En esta jornada se asaron unos 200 kilos de potro, y se utilizaron 250 kilos de carbón, 30 litros de caldo, 100 barras de pan, 12 horas de asado tradicional al burduntzi y el trabajo desinteresado de treinta y cinco personas voluntarias.

## MUTRIKU

**Irakurzaletasuna bultzatzeko egitasmoa jarriko da martxan gaurtik aurrera Mutriku****Udala, Karenka elkarte eta herriko liburudenda guztiak bultzaturik egingo da**

:: GORRITIBERIA

**MUTRIKU.** Gaur, apirilaren 23a, Liburuaren Nazioarteko Egunean abiatu eta uztailearen 5a bitartean, 'irakurri, gozatu eta oparitu' kanpaina jarriko da martxan Mutriku, Euskal Herri osoko beste 42 herrietan bezalaxe.

Mutrikuko kasuan, Udala, Karenka elkarte eta herriko liburudenda guztien artean antolatutako ekimena da. Irakurzaletasuna bultzatzea helburu duen egitasmo honek herritarrek euskarazko liburuak irakurtzera animatu nahi ditu, irakurtzearen alde atsegin eta gozagarria azpimarratuz, horretarako hiru pau-

so zehazten direlarik; Irakurtzea, gozatzea eta oparitzea. Lehenengo pausoa irakurtzea da, horretarako Liburutegira joan eta euskarazko edozein liburu maileguan eskatu behar da.

Liburua irakurri ondoren, berriro ere Liburutegira itzuli eta fitxa simple bat bete beharko da; zein izan den irakurritako liburu eta zein iritzi duzun jakin eraziz. Fitxa hori bete ondoren liburuzainak erosketatxeke emango dio irakurleari herriko liburudendaren batean erabili dezan.

Azken pausoa liburu oparitzea da; lagun bati, senide bati eta norberaren buruari. Liburutegian jasotako txartelarekin, herriko liburudendetan; Beristain, Sabina, Madañaga eta Virginitan, euskarazko edozein liburuaren prezioan %25eko beharpena izango du, eta 'Irakurle Txoko'ko kidea, Mutrikuko Udala

Euskaltegiko ikaslea edo eta Kalaputxiko kidea bada berriz %50eko beharpena izango du.

**Bi hilabeteko kanpaina**

Kanpaina honek bi hilabeteko iraupena izango du. Gaur hasi eta ekainaren 30a bitartean eskura ahal izango dira erosketatxartelak Liburutegian, eta txartel horiekin liburuak erosteko epea berriz uztailearen Sean amaituko da.

Aurreko urtean ere burutu zen kanpaina hau, eragin positiboa izan zuelarik herritarren artean. Iaz maileguan eman ziren liburuak 182 izan ziren, horietatik 76 irakurleek bete zuten erosketatxeta eta 39 izan ziren liburudendara joan eta erosketatxekearekin beste liburu bat erosi zutenak. Udaleko Euskara teknikariak esan dutenez, «kopuru handiegia ez den arren, pausotxo bat gehiago da, eta ekimena errepika-

tzearekin gero eta ezagunagoa egingo zaie guztiei, kopuru hori igotzea lortuko delarik».

**'Liburutruk' ekimena**

Bestalde, gaurkoan baita, 'Liburutruk' ekimena jarriko da martxan. Bookcrossing antzeko kontua da, baina aurtengoa herriko edozein txoko erabili beharrean, Liburutegian bertan jarritako gune berezian burutu ahal izango dira liburu truketak. Batak besteari liburuak gomendatu, liburuak eskutik eskura pasa eta bereziki batak gozatu duena besteari helaraztea izango da helburua.

**IV. Testu laburren irakurketa**

Larunbatean beste ekimen interesgarri bat burutuko da Luardo etxean arratsaldeko 7:00etatik aurrera. Bertan, 'Irakurle Txokoak' antolatutak, laugarren aldiz testu laburren irakurketa saioa izango da, herritar guztiei luzatzen zaie larrik deia; bai irakurtzeko, nahi baldin badute, edo eta entzuteko. Irakurketan parte hartzea nahi dutenek, 628-57 32 87 telefonora deitu beharko dute, eta entzule bezala joan nahi dutenek berriz, nahikoa izango dute larunbatean urreratzea. Testuak era guztietakoak izango dira, baina beti ere laburrak, era horretan ordubete pasatxoko egonaldia burutuko delarik.

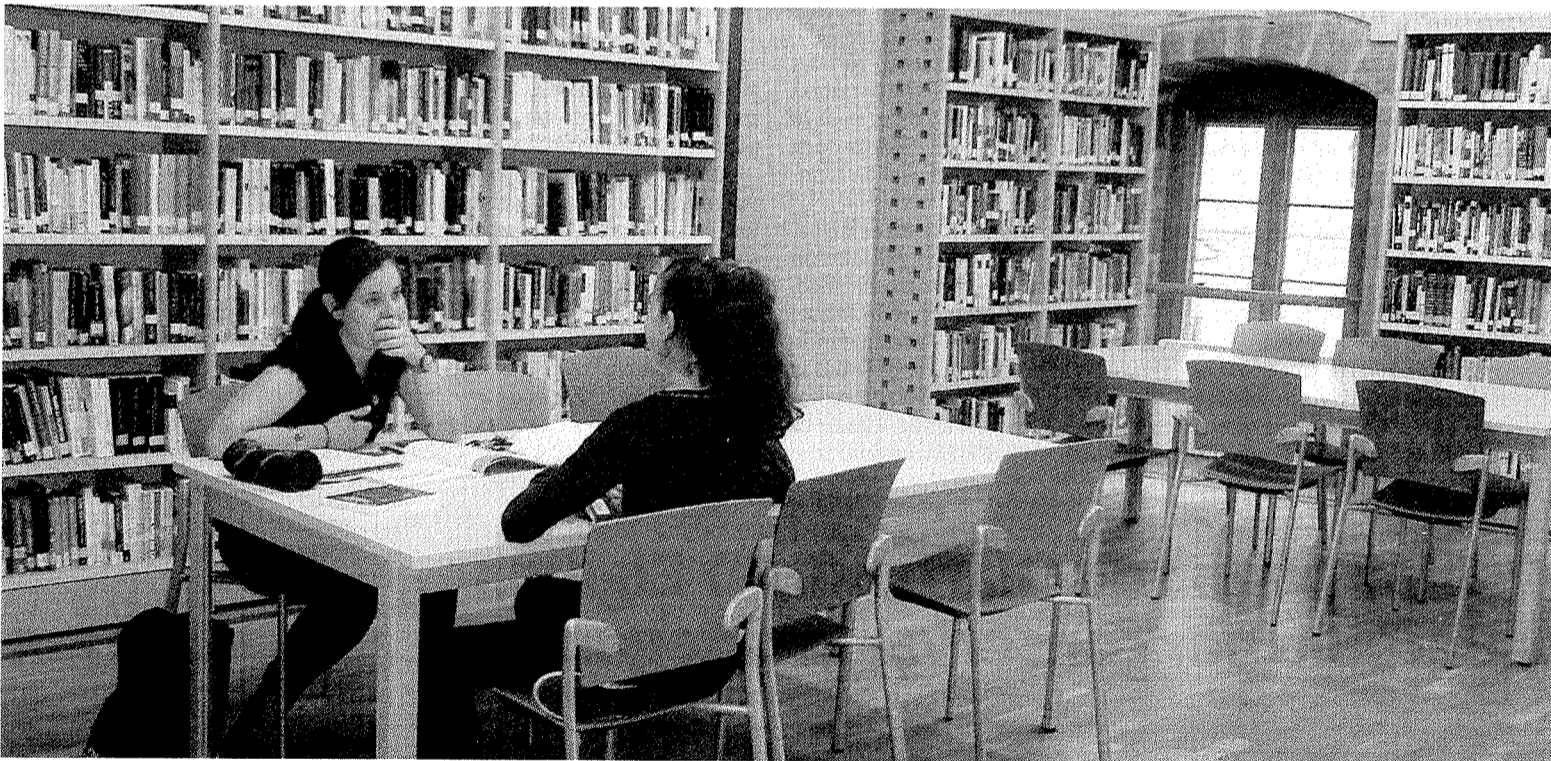

Mutrikuko Liburutegiak aukera asko eskaintzen dizkio irakurleari. :: GORRITIBERIA

## SORALUZE-PLACENCIA

**Comienza la puesta en marcha de proyectos de Alkarrekin**

:: NEREA ISASTI

**SORALUZE-PLACENCIA.** Tras meses de trabajo, en forma de reuniones de grupo, el proceso Alkarrekin Soraluze Eginez entra en una nueva fase. Ha llegado el momento de empezar a desarrollar proyectos. Hasta ahora cabe destacar la gran voluntad de participación de los so-

raluzetarras. A partir de ahora se pondrá en práctica el camino a seguir que define el futuro de Soraluze.

Pero son muchos los proyectos que han salido del foro estratégico Alkarrekin y no todos se van a poner en marcha al mismo tiempo. De momento, comenzarán con dos. El

primero consiste en impulsar la práctica del ejercicio físico y ya se ha celebrado la primera reunión.

En cuanto al segundo proyecto al que se va a dar inicio, es el que hace referencia a fortalecer la identidad de pueblo, impulsando el papel del río y del monte para llevar a cabo actividades relacionadas con el ocio,

el deporte y la educación. Se celebrará una primera reunión el 7 de mayo en el Ayuntamiento.

**PGOU**

Por otra parte, se encuentra el PGOU (Plan General de Ordenación Urbana), proyecto muy ambicioso y muy importante para Soraluze cuyo proceso finalizará en 2015. El debate dará comienzo el próximo mes de mayo.

En concreto, el 10 de mayo hay convocada una reunión a partir de las 10 de la mañana en el antzoki. Una vez más, será una cita abierta a todos los vecinos.