

Ermua acogerá en mayo una nueva Semana de Desarrollo Local

Se abordarán temas como las 'Smart Cities', soluciones de apoyo a dependientes y mayores, juventud y ciencia y emprendizaje local

A. L.

ERMUA. El Área de Desarrollo Local de la villa ha organizado una nueva Semana de Desarrollo Local, que se llevará a cabo en Izarra Centre, con un amplio abanico de actos con los pretende impulsar la actividad socioeconómica y atraer conocimiento al municipio.

En esta ocasión, se abordará el concepto de las 'Smart Cities' bajo el título 'Hacia un nuevo modelo de Ciudad'. Se desarrollará del 5 al 9 de mayo y en cada una de las jornadas se tratará un aspecto de este concepto.

El programa comenzará el lunes con una jornada centrada en la transparencia y el buen gobierno. La abrirá el alcalde de Ermua, Carlos Totorika. Se contará también con la participación del representante del Instituto Gobernanza Democrática, Juanjo Álvarez. Por su parte, el work-café sobre 'El reto de la transparencia y el buen gobierno' correrá a cargo de la directora del Área municipal Rosalía Herrera.

Ese mismo día se hablará sobre la primera Smart City social del mundo con aplicaciones para el comercio, Hiribox. Se hará en dos sesiones (a las 16.00 horas y a las 20.00 horas).

El martes, 6 de mayo, se centrará en la diversificación económica y las soluciones de apoyo a las personas mayores, crónicas y dependientes. 'Gerokon' abrirá la conferencia para hablar de 'Innovación social y diversificación económica'. La ponencia 'Smart Home, aplicaciones de la fibra óptica al sector sociosanitario' correrá a cargo de ECI Telecom Ltd. Además, representantes de Osaki-



El planetario hinchable que se instaló en la anterior edición. **A. L.**

detza hablarán de la 'aplicación de las TIC,s a la atención sociosanitaria de la población con necesidades especiales'. Se contará a su vez con la Fundación Síndrome de Dravet, Tecnalia, división construcción sostenible y la Residencia Abeletxe de Ermua, que presentará el proyecto Unidad Socio-sanitaria Local de Ermua. El IMD y Activerubers cerrarán la jornada del martes.

Para la juventud

El 7 de mayo estará dirigido a la juventud y la ciencia, bajo el título 'El telescopio, un viaje hacia el cosmos', de la mano de la empresa I.zar-T. Se celebrarán dos sesiones: una de observación solar y una nocturna. Está dirigido a jóvenes de entre 12 y 18 años.

El jueves la jornada estará enfocada a abordar la importancia de la 'participación ciudadana' en el de-

desarrollo de las ciudades inteligentes, de la necesidad de superar el concepto de ciudad como organización administrativa y de poner de manifiesto la importancia de la ciudadanía. En definitiva, de la necesidad de disponer de ciudadanía activa en el camino hacia una ciudad inteligente. Para ello se contará con el Doctor por Mondragón Unibertsitatea en Di-

El jueves se abordará la importancia de la participación ciudadana en el desarrollo de las ciudades inteligentes

rección de Empresas, Igor Calzada, el gerente de fomento de Donostia, Eukén Sesé y representantes de la Red Innpulso.

Por último, la clausura del viernes, 9 de mayo, se centrará en el emprendimiento. Se podrán escuchar experiencias de emprendedores ubicados en el vivero de empresas de Izarra Centre (Sua Estudio, SPMG, Dibumet, Spara, Babblink, Qmuntuy). Tras el coloquio, el Dtor de la Fundación Izarra Centre, Jordi Lorenzo, procederá a presentar diversos programas que pretenden servir de impulso de proyectos, ideas y empresas en el ámbito de Ermua. La jornada concluirá con la entrega de los premios Juan Torres.

Para inscribirse las personas interesadas pueden escribir a mjgarri-do@udalermua.net o llamar al 943179151.

La biblioteca de Ermua publica su guía de lectura de primavera

A. LASUEN

ERMUA. La biblioteca municipal de Ermua, junto con las bibliotecas de Ondarroa, Markina-Xemein, Iurreta y Durango han publicado una guía con recomendaciones de lecturas y audiovisuales para esta primavera. Bajo el título 'Udaberrian ze berri?' (¿Qué hay de nuevo en primavera?) se recogen títulos organizados por edades.

En lecturas familiares se recomiendan obras como 'Hodei baten bidaia', en 'Primeras palabras' destaca la colección 'Ekoliburuak'. Las siguientes categorías ofrecen lecturas para el resto de edades, infantil, juvenil y adulta, con recomendaciones como 'Gaueko sukaldetan', 'Eulibat dut bihotzean', 'La primavera de las 999 ranas' o 'Las bellas extranjeras', entre los 32 títulos propuestos.

Por último, la parte final, complementa las recomendaciones con música, películas y cuentos sobre la primavera. Todos los materiales de la guía se encuentran disponibles en la Red de Lectura Pública de Euskadi.

EN BREVE

Sorteo para formar parte de las mesas electorales

La Corporación se reunirá mañana, a las 9.00 horas, en sesión de pleno para proceder por sorteo a la designación de las personas que integrarán las mesas electorales en las elecciones al Parlamento Europeo del próximo 25 de mayo. La sesión será pública y abierta por lo que las personas que lo deseen pueden asistir para ver como se realiza esa designación a través de procedimientos informáticos aleatorios.

* EL CORREO no se hace responsable de cambios de última hora

TELÉFONOS DE INTERÉS

URGENCIAS	
SOS DEIAK	112
DYA	943 464 622
HOSPITALES	
Hospital Mendaro	943 032 800
Ambulatorio de Eibar	943 032 500
Ambulatorio de Eibar (Torrekua)	943 032 650
Ambulatorio de Ermua	943 032 630
POLICÍA MUNICIPAL	
Eibar	943 708 424
Ermua	943 176 300
ERTZAINZA	
Eibar	943 531 700
BOMBEROS Toda la provincia	
	112
TRANSPORTES	
Euskotren	902 543 210
Pesa Eibar	902 101 210
Bizkaibus	902 222 265
TAXIS	
Eibar	943 203 071 y 943 201 325
Ermua	943 170 396
AYUNTAMIENTOS	
Eibar (Centralita)	943 708 400
Eibar (Oficina de información a la Ciudadanía)	
Pegora	010
Ermua	943 176 322

CARTELERIA DE CINE

EIBAR	
COLISEO Merkatu Kalea, 2	
Philomena	17.00-20.00
300.El origen de un imperio	17.00-20.00
El tour de Muppets	17.00
Pompeya	20.00
ERMUA	
ERMUA ANTZOKIA Iparragirre s/n	
Río 2 3D	17.00
Noe	19.30
Guillaume y los chicos, ¡a la mesa	22.00

COMUNICACIONES

AUTOBUSES

EIBAR-SAN SEBASTIÁN	
Laborables: 7.00*, 8.00, 8.30, 9.00*, de 9.30 a 13.30* cada hora y de 14.30 a 20.30 cada hora.	
Sábados: 7.00*, 8.30 y de 9.30* a 19.30 cada hora.	
Festivos: 8.30, 10.30*, 12.30, 13.30, 15.30, 17.30, 18.30, 19.30 y 20.35.	
*Salida desde Ermua diez minutos antes	

SAN SEBASTIÁN-EIBAR

Laborables: 7.00, de 7.30 a 13.30 cada hora, 15.00*, de 15.30 a 18.30* cada hora, 19.30, 20.30 y 21.00*.	
Sábados: 7.00, de 8.30 a 14.30* cada hora, de 15.30 a 20.30 cada hora, 21.00 y 22.00*.	
Festivos: de 8.30 a 18.30 cada dos horas, 19.30, 21.00* y 22.00*.	
*Llegada a Ermua	
EIBAR-BILBAO (Autopista)	
De lunes a sábado: Desde las 6.40 hasta las 20.40 cada hora. Domingos y festivos: Desde las 7.40 hasta las 21.40 cada hora.	
BILBAO-EIBAR (Autopista)	
Laborables: De 6.40 a 21.40 cada media hora.	
Sábados-festivos: 7.40 a 21.40 cada media hora.	

EIBAR-VITORIA

Laborables: De 7.00 a 21.00 cada hora y a las 6.15, 10.15, 14.15 y 18.15.
Festivos: 8.45, 12.45, 16.45, 20.45.

VITORIA-EIBAR

Laborables: De 6.30 a 20.30 cada hora y a las 7.15, 8.00, 12.00, 16.00 y 20.00.
Festivos: 10.30, 14.30, 18.30 y 20.30.

EIBAR-PAMPLONA

Laborables: 7.45, 13.30 y 14.45.
Festivos: 7.45 y 18.00

PAMPLONA-EIBAR

Laborables: 11.00, 17.00 y 18.00.
Festivos: 11.00 y 21.00.

EIBAR-ARRATE

Sábados y laborables: 14.00.
Festivos: 9.00, 10.00, 11.00, 13.00 y 18.00.

ARRATE-EIBAR

Sábados y laborables: 14.30.
Festivos: 9.30, 10.30, 11.30, 13.30 y 18.30.

EIBAR-ELGETA

Laborables: 13.30 y 20.30.
Festivos: 12.00 y 19.00.

ELGETA-EIBAR

Laborables: 14.00 y 20.50.
Festivos: 12.30 y 19.30.

EIBAR-HOSPITAL MENDARO

Lunes a viernes: 6.20, 7.05 (de 7.05 a 22.35 cada media hora).
Sábados: De 7.00 a 21.00 cada hora.
Domingos: de 8.00 a 21.00 cada hora.

HOSPITAL MENDARO-EIBAR

Laborables: De 6.45 a 21.15 cada media hora y a las 21.55.
Sábados, domingos y festivos: De 7.45 a 20.45 cada hora y a las 21.55

TRENES

BILBAO-EIBAR

Laborables: 5.57. Diario: (De 6.57 a 20.57 cada hora), 9.34 y 20.34.
Sábado noche: 23.50, 1.50, 3.50 y 5.50.

EIBAR-BILBAO

Laborables: 6.13, 7.13. Diario: (De 8.13 a 22.13 cada hora), 10.36 y 21.36. Noches: 2.05, 4.05, 6.05 y 7.29.

ERMUA-BILBAO

Laborables: 6.19 y 7.19. Diario: De 8.19 a 21.19 cada hora.

SAN SEBASTIÁN-EIBAR

Laborables: 5.47, 6.47. Diario: De 7.47 a 20.47, cada hora, 9.20 y 20.20.

EIBAR-SAN SEBASTIÁN

Laborables: 6.13 y 7.13. Diario: De 8.13 a 22.13 cada hora, 10.35 y 21.35.

FARMACIAS

EIBAR

De 9.00 a 22.00: Barandela (Ziriako Agirre, Amaña).

ERMUA

De 9.00 a 24.00: Cortina (Zubiaurre, 29).

EIBAR-ERMUA

Noche. De 22.00 a 9.00 horas: Azkue (Toribio Etxebarria, 4. Eibar).

MENDARO

Los cicloturistas volverán a realizar una salida en grupo después de dos semanas de fiesta

•• I. LAZKANO

MENDARO. Durante las últimas semanas, los cicloturistas de Mendaraoko Txirrindulari Elkarte no han realizado ninguna salida programada. Más exactamente, desde el pasado 6 de abril, día que se disputó el Memorial Valencia, no se programaba ninguna ruta, ya que el fin de semana siguiente se disputaba la Kilimon Trail, prueba también organizado por MTE.

Dicha carrera se celebró el domingo, día 13 de abril, y por lo tanto, no se programó ninguna ruta en grupo, ya que la gran mayoría del club estuvo colaborando con la carrera de montaña.

A continuación llegó la Semana Santa y como en esta época la gente se suele dispersar un poco entre varios destinos, tampoco se organizó ninguna salida.

Sin embargo, este período ya ha concluido y hoy volverán a realizar una ruta por la costa guipuzcoana. Totalizarán aproximadamente 90 kilómetros, ya que irán hasta Aia. Saldrán desde el frontón Goñati a las 9 de la mañana y se dirigirán hacia Deba, para desde allí subir el primer puerto del día, el alto de Itziar. A continuación, bajarán hasta Zumaiá y seguirán por toda la costa hasta Zarautz. Desde allí subirán el alto de Orio y bajarán a Orio, para encarar la subida a Aia.

Allí realizarán un pequeño descanso para avituallarse y reponer un poco las fuerzas de cara al retorno a Mendaro. Desde Aia bajarán directamente a Zarautz y desde allí volverán a Mendaro para las 12.30 por el mismo camino que han realizado a la ida.

Si la meteorología acompaña, promete ser una ruta muy entretenida, ya que la carretera de la costa siempre ofrece un paisaje agradable.

MUTRIKU

Satisfacción tras la reapertura de la carretera de acceso al puerto de Mutriku

Permite así cubrir toda una ruta de ocio en torno al puerto

•• GORRITIBERIA

MUTRIKU. Coincidiendo con el día del verdel el pasado 5 de abril, la Dirección de Puertos que depende de la Consejería de Medio Ambiente y Política Territorial del Gobierno Vasco recepción los trabajos de reparación de la carretera de acceso al puerto de Mutriku que estaba ejecutando la empresa Construcciones Moyua, S.L. desde el pasado mes de octubre.

El mismo día se procedió a la apertura de la carretera que sin duda ha sido 'todo un respiro' para los residentes en la zona de Burumendi, así como para los que acuden a la playa por el nuevo vial, lo que origina que el tráfico sea bastante menor por la tradicional calle del Muelle.

La obra en la que la Dirección de Puertos ha invertido más de 600.000 euros ha dejado plenamente satisfechos a la totalidad del municipio dado que se han acometido en consonancia con el grave problema que se suscitaba, no en vano hasta en dos ocasiones había cedido la base de la carretera con anterioridad y todo ello a pesar de lo bien que quedaba el firme, pero la razón del deslizamiento estaba las aguas subterráneas unido al embate del mar y a la lógica erosión que soporta la zona.

Una carretera taladrada

Hasta un total de 19 taladros de cerca de un metro de diámetro y una profundidad entre 15 y los 20 metros son los que han realizado en lo que es el borde de la carretera para una vez efectuadas unirlos con un armazón de cemento armado y a partir de ella perforar en horizontal hacia la ladera hasta localizar la roca con una primera línea superior de 28 perforaciones y una segunda línea de 20 perforaciones.

Incluso a lo largo del desarrollo



La apertura de la carretera ha sido recibida con la lógica satisfacción. •• GORRITIBERIA

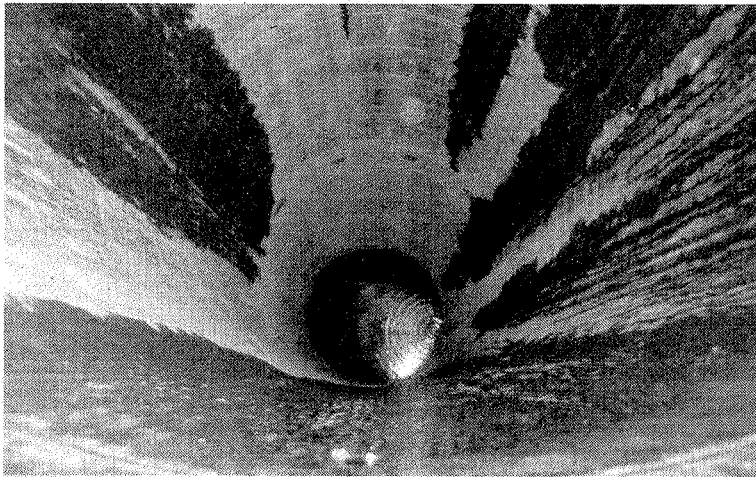

Perforación realizada para sostener la carretera. •• GORRITIBERIA

de la obra han localizado las aguas subterráneas que motivaban el desplazamiento.

A las aguas pluviales que bajan desde Goiko Arba y que a nada que se desplazaba la carretera genera-

ban toda una serie de filtraciones, se le ha dado una salida hacia el mar a la salida del primer túnel. Muchos de los numerosos viandantes que transitan por el lugar, que supone el cierre de toda una ruta en torno

al puerto, han manifestado que podrían haber habilitado un mirador aprovechando la base cementada de la salida de las aguas pluviales, y es que el punto tiene una perspectiva idónea sobre la línea de costa y el muelle de Abrigo.

Visita guiada

Finalmente será hoy domingo cuando se efectúe la segunda de las visitas guiadas a la planta undimotriz donde se genera electricidad a partir del movimiento de las olas. La primera visita será a las 11 de la mañana en castellano y la segunda a las 12.30 en euskera.

La cita será a las citadas horas en la entrada a la playa, y a ellas podrán acudir todos los que estén interesados dado que para la primera visita hay un total de seis inscritos y dieciséis para la segunda, por lo tanto aún quedan plazas para completar el grupo.

SORALUZE-PLACENCIA

Jende ugari bildu zen Gure Esku Dago ekimenaren aurkezpenean

•• NEREA ISASTI

SORALUZE-PLACENCIA. Atzo aurkeztu zuten Plaza Zaharrean datorren maiatzaren 31n Gure Esku Dago ekimenaren baitan Soraluze ospatuko den jaialdia nondik norakoak eta asko izan ziren bertan bildutako herritarrak.

Ekitaldia txalapartarekin hasi zen. Ondoren, atxikimendua azal-

du duten talde eta norbanakoen zerrenda irakurri zuten eta Lorea de Castro eta Domentx Uzinek Gure Esku Dago-ren abestia abestu zuten.

Maiatzaren 31ko ekitaldien berri ere eman zuten. Egun horretan, eguerdiko hamabietan, Karakate 24 ordu ekimenari hasiera emango zaio.

Hogeitalau orduz Karakatera igo eta bertatik jeisten ibiliko dira mendizaleak eta eguerdian, blues kontzertu bat egongo da. Txala erretzen ere eguerdian hasiko dira.

Arratsaldean, txala jana sagardoarekin eta emakume proba izango dira nagusi.

ERMUA

Ermua mantendrá 11 secciones electorales, pero reducirá de 26 a 18 las mesas de votación

•• K. ITURRIAGAGOITIA

ERMUA. La delegación provincial de la Oficina del Censo Electoral en Vizcaya ha comunicado al Ayuntamiento de Ermua que suprimirá seis mesas electorales en el municipio para las elecciones al Parlamento Europeo del 25 de mayo.

La propuesta parte del Ministerio de Interior y la medida para fomentar la reducción del presupues-

to las citas electorales, en el contexto actual de reducción del gasto público. Por ello, en Ermua se seguirá teniendo once secciones e idéntico número de colegios electorales pero las mesas electorales desplegadas en éstos pasan a ser dieciocho (18) en lugar de las veintiséis (26) con las que contábamos anteriormente.

La ubicación de los colegios electorales no experimenta modifica-

ción alguna. La medida conlleva varias consecuencias. La primera de ellas es que se reducirá el número de personas que atenderán las mismas y el de las que podemos ser llamadas a desempeñar los cargos de Presidente, 1º vocal y 2º vocal en cada una de ellas. La segunda es que los censos de la mayoría de las mesas serán más grandes, tras ampliarse los tramos de distribución alfabética.

Conforme establece el artículo 24 de la Ley Orgánica del Régimen Electoral General, la determinación de las secciones y mesas electorales es competencia de las delegaciones provinciales de la Oficina del Censo Electoral.