

MUTRIKU



Virgen Dolorosa. Un momento de la procesión que volverá a celebrarse mañana. :: GORRITIBEREA

La Cena del Señor, acto central de Jueves Santo

Se celebrará en la parroquia y la soprano Arrate Andonegi volverá a cantar el 'Aita Gurea', de Madina

:: A. GORRITIBEREA

MUTRIKU. Los actos litúrgicos de la Semana Santa representan todo un baluarte en la localidad costera y hoy festividad de Jueves Santo se celebrará la eucaristía con los niños a las 17.00 en la Parroquia, mientras que el acto central será a las 19.00, con la celebración de la 'Cena del Señor' donde el Coro Parroquial cantará la misa de 'Reffice', con la participación del tenor Jesús Mari Lekube, la inclusión del 'Aita Gu-

rea', de Madina, que lo interpretará la soprano Arrate Andonegi y el tenor José Juan Lizardi interpretará el 'Tantum ergo', bajo la dirección de Agustín Arrieta y con Aintzane Basterretxea al órgano.

A las 20.00 se celebrará un nuevo acto litúrgico en el convento y, a las 22.00, se celebrará la Hora Santa también en el convento.

58 años de vía crucis

Por lo que respecta a los actos programados para mañana festividad de Viernes Santo, a las 8.00 se iniciará frente a la Parroquia el Vía Crucis hasta el Calvario que cumplirá su edición número 58. Las paradas serán las habituales tanto en Vista Eder, cruce de Maixa y curva de las Tres Cruces para una vez alcanza-

do el alto iniciarse el Vía Crucis propiamente dicho con sus 14 pasos y que concluirá con la penitencia comunitaria dentro de la ermita.

A las 11.00 se celebrará el Vía Crucis en el convento y, a las 16.30 horas, la Pasión del Señor en el convento, mientras que el acto central que concluirá con la procesión se celebrará en la parroquia, a las 18.30.

En esta ocasión cantarán los sopranos Melisa Manzini y Arrate Andonegi el 'Pie Jesu', de Webber, acompañados por el Coro Parroquial, mientras que el 'Hil da Jesus' de Zaragozano lo cantará José Juan Lizardi.

Concluirá la celebración con la recuperada procesión compuesta por dos pasos: el Santo Sepulcro y la Virgen Dolorosa.

ONDARROA

El Ayuntamiento da 8.000 euros para promocionar la igualdad

:: ALBERTO ECHALUCE

ONDARROA. El Ayuntamiento ha abierto el plazo de subvenciones para actividades a favor de la igualdad, que finalizará el 27 de abril y que repartirá un total de 8.000 euros

De esta forma, un año más el departamento de Igualdad otorgará subvenciones a las actividades que tengan como objetivo promocionar la igualdad entre hombres y mujeres. Concretamente a las actividades que fomenten la participación de las mujeres en cualquier ámbito, las que les ofrezcan información y asesoría, así como las que busquen concienciar de la igualdad en toda la sociedad.

A través de esta convocatoria podrán solicitar ayudas las personas y asociaciones sin ánimo de lucro que realicen sus actividades en Ondarroa y, como excepción, quienes a pesar de no tener su sede o ámbito de actuación en la localidad, el Consistorio considere que sus proyectos son oportunos o interesantes. También podrán ser receptores de las ayudas las asociaciones de mujeres o grupos mixtos de la localidad si su actividad tiene como objetivo promocionar la igualdad de mujeres y hombres o la participación de las mujeres en cualquier ámbito.

Las bases para acceder a estas ayudas se pueden consultar en el tablón de anuncios del Ayuntamiento y en la web municipal (www.ondarroa.eu). Más información en el departamento de Igualdad, Kanttoipe número 3 bajo; en el 946833670 y en emakume@ondarroakoudala.net.

ERMUA

Nuevos horarios en los servicios municipales en Semana Santa

:: K. ITURRIAGAGOITIA

ERMUA. Las vacaciones de Semana Santa son días festivos también en los servicios municipales. Por ejemplo el Instituto Municipal de Deportes ha hecho saber que mantendrá abiertas sus puertas, pero con un horario más reducido. El Polideportivo municipal abrirá sólo de 9.00 a 13.00 horas, mañana jueves, el viernes y el lunes de Pascua. El sábado, de 9.00 a 13.00 y de 16.00 a 20.00 horas. El domingo y el lunes sólo de 9.00 a 13.00.

El complejo Betiondo, por su parte, estará abierto por la mañana de 8.30 a 14.30 horas las jornadas festivas y el sábado también de 16.00 a 20.00 horas. Del martes 6 en adelante mantendrá los horarios de apertura y cierre habituales.

La biblioteca municipal permanecerá abierta durante las jornadas festivas de Semana Santa, aunque tendrá un horario de atención especial. Así, a partir de hoy y hasta el próximo lunes de Pascua, el horario de atención del servicio será el mismo que se ofrece los fines de semana, de 10.00 a 14.00 horas y de 17.00 a 20.00. A partir del martes 6 el horario de apertura volverá a ser el habitual, de 9.30 a 20.30.

Por su parte, las oficinas del Ayuntamiento, Abiapuntu, la Casa de la Mujer y Lobiano estarán cerrados del 1 al 5 de abril. A partir del martes 6, esos servicios retomarán la actividad en sus horarios habituales. El Ayuntamiento de 8.00 a 15.00 horas y la Casa de la Mujer de 9.30 a 13.30 y de 16.00 a 20.00 horas por las tardes.

MENDARO

Buena actuación de los mendareses en el medio maratón Azkoitia-Azpeitia

Iker Mayora fue el mejor clasificado, al entrar en la línea de meta en el puesto 66

:: IÑIGO LAZCANO

MENDARO. Se disputó el XVII medio maratón Azkoitia-Azpeitia-Memorial Diego García, prueba en la que participaron 1.312 korrikalaris, lo que supuso un récord de participación. Entre ellos estaban 4 mendareses y el más veloz de todos fue Iker Mayora, que con un tiempo de 1h15:17 acabó en el puesto 66. Iker se tomó la prueba como preparación para la que será su gran cita en esta primavera, el maratón que correrá en Madrid el 25 de abril. Por ello no forzó en exceso y aprovechó la ocasión para hacer de liebre

de una amiga. Por su parte, Gotzon Zulaika invirtió 1h22:58 y acabó en el puesto 192. Su compañero de desafíos en las recogidas de mazorcas, Jon Larrañaga, necesitó un poco más de tiempo para cubrir el recorrido y acabó la prueba después de haber corrido 1h26:33 en el puesto 305.

En cuanto a las féminas, Maite Mayora marcó un tiempo de 1h34:35, lo que le sirvió para finalizar en el puesto 636.

La carrera la ganó el joven keniano de 22 años Stephen Kibet, que batió a sus compatriotas Kiptoo y Kimutai. El vencedor marcó un excelente tiempo de 1h00:48, a tan solo 20 segundos del récord de la prueba. En la categoría femenina, la ganadora fue Hellen Kimutai que, confirmando los pronósticos que

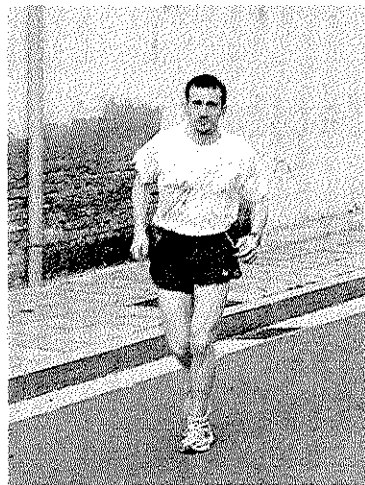

Iker Mayora. :: LAZCANO

la apuntaban como máxima favorita, se adjudicó la carrera con un crono de 1h13:52.

SORALUZE-PLACENCIA

Laskurain estará apoyado por muchos placentinos en la final del Ogueta

:: NEREA ISASTI

SORALUZE. Finalmente, se ha completado un autobús para ir a ver al zaguero placentino Aritz Laskurain a la final de parejas del domingo en el frontón Ogueta de Vitoria. Se han agotado todas las entradas que se habían puesto a la venta y hay más de 60 personas apuntadas para la cena que se celebrará ese mismo día en Txurruka.

Tras ganar en Logroño a la pareja formada por Titín y Pascual por 22-16, Gonzalez y Laskurain se enfrentan en la final del domingo a Xala y Zubieta. Mañana viernes se llevará a cabo el reparto de entradas en el bar Edurtza a partir de las seis de la tarde. El auto-

bús saldrá de la calle Estación el domingo a las 15,00 horas.

Haití

En la Junta de Gobierno local celebrada el lunes el equipo de gobierno decidió destinar 1.000 euros a Haití.

Horarios Semana Santa

Son pocos los placentinos que se quedan en Sorluze esta Semana Santa y esos pocos que se quedan deben saber que durante los días de Semana Santa, esto es, desde hoy y hasta el lunes, el polideportivo municipal abrirá en horario de 9.00 a 13.00 horas. El Hogar del Jubilado, por su parte, mantendrá su horario habitual.

Los senderos peatonales de Ermua

La villa cuenta con caminos rurales adaptados a los diferentes tipos de viandantes y sus gustos

AINHOA LASUEN

ERMUA. Hay muchas formas de aprovechar el tiempo en estos días de asueto y una de ellas además de placentera es sana. Darse un paseo por los caminos rurales y sendas del entorno de Ermua es un buen ejercicio y más teniendo en cuenta que los hay para todos los gustos y variedades.

Los que quieran pegarse una caminata por los caminos que requieren un mayor esfuerzo pueden aprovechar la pista de Berano, que se encuentra señalizada y cuenta con circuitos largos, para los más atrevidos, o más cortos, para los que se animan con las cuestas y los obstáculos pero desean un camino señalizado.

Si no apetece subir demasiado, pero sí realizar una caminata que haga mover las piernas, se puede pasear por el camino peatonal de Hambre, comenzando desde Okinzuri o desde Betiondo.

Por otra parte, se encuentran los senderos dirigidos a los ermuarras que únicamente desean hacer hambre para la hora de comer. Entre estos están las sendas peatonales desde Okinzuri hasta Vialbe o desde Izarra al Garbigune. Sus tramos cortos permiten disfrutar de la naturaleza y dar varias vueltas por su recorrido o aumentar el paseo continuando hacia Mallabia o hacia Hambre.

Caminos 'suaves'

El primero de los caminos, que une Izarra con el Garbigune, comienza frente a la empresa Tesouro y se traslada a la orilla del río más alejada de la carretera, para concluir justo antes de llegar a la empresa TVA. Allí se cuenta con sillas y mesas para hacer un descanso. Este sendero tiene 243 metros y pendientes entre el 1 y el 14%.

El siguiente camino para dar un paseo leve es el que une Okinzuri (frente a la chatarrería Abelleira) con la antigua empresa Vialbe. También transcurre por el lado del río más alejado de la carretera y en él se puede ver una pequeña cascada natural de gran belleza, que discurre detrás de la empresa Hierros Bilbao. Son 413 metros de recorrido,

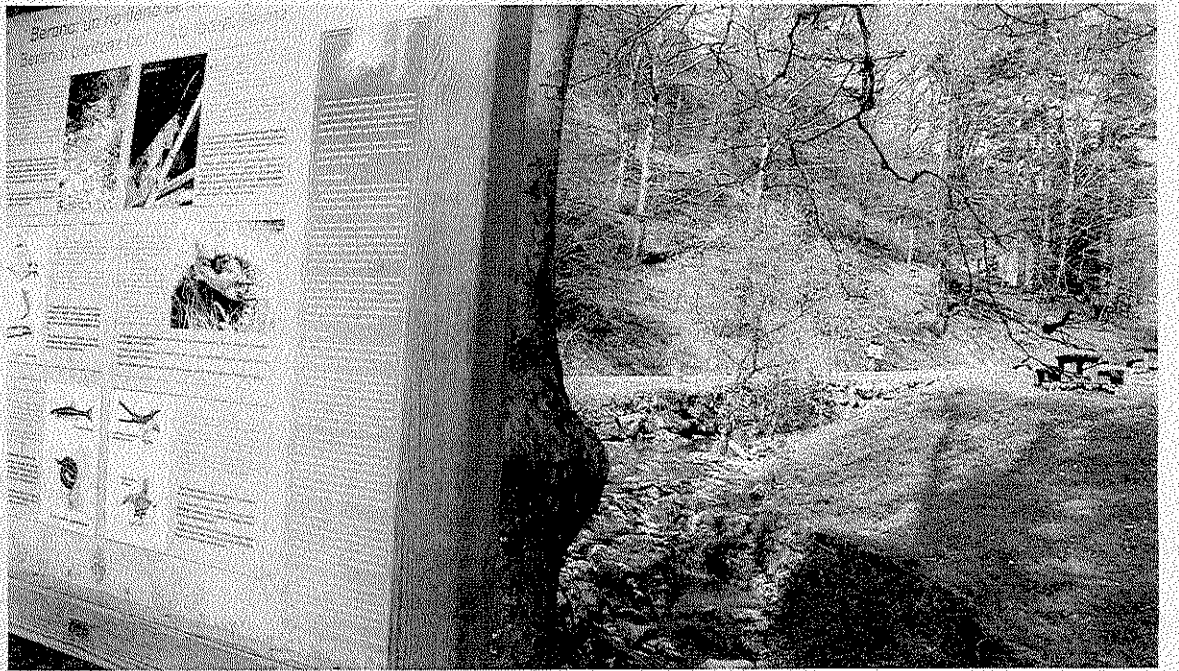

Panales informativos situados en las orillas del 'paseo Berano'. :: A. L.

con una pendiente que oscila entre el 2 y el 10%.

Si se desea ampliar el recorrido de este último sendero se puede caminar hasta Hambre, ya que atravesando puentes de madera y en un sendero que no toca la carretera contigua (BI-2301), se puede acudir hasta este barrio mallabitarra y caminar, en caso de que se desee, por los dos polígonos industriales de Goitondo, realizando entonces un recorrido lo suficientemente largo para cansar las piernas y despejar la cabeza. Además en este recorrido se pueden encontrar aparatos para la realización de ejercicios de rehabilitación.

A este camino de Hambre también se puede acceder por Betiondo. En concreto, en la cuesta de subida desde Vialbe, junto a los locales de ensayo, se ha creado un camino rojo que se dirige al centro de Betiondo y discurre por el Camino Real ermuarra. De hecho, la cruz que se encuentra frente a los citados locales es un vestigio del lugar donde antes comenzaba este Camino Real, que en la actualidad cuenta con 600 metros. Este con-

cluye con unos muretes que se pueden ver desde el paseo y que recuerdan su condición pasada de ruta comercial y religiosa por la que se transportaban, entre otros materiales, los restos mortales de ciudadanos influyentes que serían enterrados en la Colegiata de Zenarruza. El Camino Real se prolonga hasta llegar a la antigua chatarrería que ya pertenece al término municipal de Mallabia.

Por último, se encuentran las pistas del denominado 'paseo Berano' que fue renovado hace un par de años y, por tanto, cuenta con señalización para pasear por sus lindes. Aquí hay 4 recorridos distintos, en 16 kilómetros, adaptados a diferentes personas, que pasan por Berano, Arteta y Trabakua.

El primer tramo va desde Okinzuri, pasando por la piscina de Rekalde y hasta la fuente de los carlistas. Se puede elegir arrancar desde la fuente hasta la ermita de San Juan de Arteta y bajar por una pista cuya salida se encuentra junto al bar de Hambre.

El segundo tramo es algo más complicado (dos horas de dura-

PASEOS ADAPTADOS

► **Por Berano.** Berano- Arteta-Trabakua. Hay 4 recorridos, dependiendo de la dificultad requerida. En total 16 kilómetros.

► **Hacia Hambre.** Por Okinzuri o por Betiondo (Camino Real).

► **Senderos peatonales cortos.** De Okinzuri hasta Vialbe (413 metros) y desde Tesouro hasta TVA (243 metros).

ción), aunque, según afirman los responsables del camino « se puede hacer con niños, sin sillas». Se camina desde la fuente hasta San Juan de Arteta y de allí, por los chalets, se puede ir a Trabakua, bajando por la ermita al polígono industrial de Hambre.

El tercer tramo va desde la carretera de Berano a la fuente de Asuntza y el cuarto, que completa los 16 kilómetros, desde la ermita de Arteta, hasta Rekalde. Este es un paseo de alrededor de 4 horas.



Varias mujeres pasean por el sendero de Urtia. :: A. L.

TELÉFONOS DE INTERÉS

URGENCIAS	
SOS DEIAK	112
DYA943 464 622	
HOSPITALES	
Hospital Mendaro	943 032 800
Ambulatorio de Eibar	943 032 500
Ambulatorio de Eibar (Torrekua)	943 032 650
Ambulatorio de Ermua	943 032 630
POLICÍA MUNICIPAL	
Eibar	943 708 424
Ermua	943 176 300
ERTZAINTZA	
Eibar	943 531 700
BOMBEROS Toda la provincia	
112	
TRANSPORTES	
Euskotren	902 543 210
Pesa Eibar	902 101 210
Lurraldebus	
Bizkaibus	902 222 265
TAXIS	
Eibar	943 203 071 y 943 201 325
Ermua	943 170 396
AYUNTAMIENTOS	
Eibar (Centralita)	943 708 400
Eibar (Oficina de información a la Ciudadanía)	010
Pegora	010
Ermua	943 176 32

* EL CORREO no se hace responsable de cambios de última hora

CARTELERA DE CINE

EIBAR
COLISEO Merkatu Kalea, 2
No hay sesión
ERMUA
LOBIANO KULTUR Goienkale s/n
No hay sesión

COMUNICACIONES

AUTOBUSES	
EIBAR-SAN SEBASTIÁN	
Laborables:	7.00*, 8.00, 8.30, 9.00*, de 9.30 a 13.30* cada hora y de 14.30 a 20.30 cada hora.
Sábados:	7.00*, 8.30 y de 9.30* a 20.30 cada hora.
Festivos:	8.30, 12.30, 13.30, 15.30, 18.30 y 20.30
*Salida desde Ermua diez minutos antes	
SAN SEBASTIÁN-EIBAR	
Laborables:	7.00, de 7.30 a 13.30 cada hora, 15.00*, de 15.30 a 18.30* cada hora, 19.30, 20.30 y 21.00*

Sábados:	7.00, de 7.30 a 14.30* cada hora, de 15.30 a 20.30 cada hora, 21.00 y 22.00*
Festivos:	de 8.30 a 18.30 cada dos horas, 19.30, 21.00* y 22.00*
*Llegada a Ermua	
EIBAR-BILBAO (Autopista)	
De lunes a sábado:	Desde las 6.40 hasta las 20.40 cada hora. Domingos y festivos: Desde las 7.40 hasta las 21.40 cada hora.
BILBAO-EIBAR (Autopista)	
Laborables:	De 6.40 a 21.40 cada media hora.
Sábados y festivos:	De 7.40 a 21.40 cada media hora.
EIBAR-VITORIA	
Laborables:	De 7.00 a 21.00 cada hora y a las 6.15, 10.15, 14.15 y 18.15.
Festivos:	10.30, 14.30, 18.30 y 20.30
VITORIA-EIBAR	
Laborables:	De 6.30 a 20.30 cada hora y a las 12.00, 16.00 y 20.00.
Festivos:	10.30, 14.30, 18.30 y 20.30.
EIBAR-PAMPLONA	
Laborables:	7.45 y 13.30.
Festivos:	7.45 y 18.00
PAMPLONA-EIBAR	
Laborables:	11.00 y 18.00.

EIBAR-ARRATE	
Sábados:	14.15.
Festivos:	9.00, 10.00, 11.00, 13.00 y 18.00.
ARRATE-EIBAR	
Sábados:	14.45.
Festivos:	9.30, 10.30, 11.30, 13.30 y 18.30.
EIBAR-ELGETA	
Laborables:	13.30 y 20.30.
Festivos:	12.00 y 19.00.
ELGETA-EIBAR	
Laborables:	14.00 y 20.50.
Festivos:	12.30 y 19.30.
EIBAR-HOSPITAL MENDARO	
Lunes a viernes:	6.20, 7.05 (de 7.05 a 22.35 cada media hora).
Sábados:	De 7.00 a 21.00 cada hora.
Domingos:	de 8.00 a 21.00 cada hora.
HOSPITAL MENDARO-EIBAR	
Laborables:	De 6.45 a 21.15 cada media hora. Y a las 21.55.
Sábados, domingos y festivos:	De 7.45 a 20.45 cada hora y a las 21.55.
TRENES	
BILBAO-EIBAR	
Laborables:	5.57. Diario (De 6.57 a 20.57 cada

hora), 9.34 y 20.34.	
Sábado noche:	23.50, 1.50, 3.50 y 5.50.
EIBAR-BILBAO	
Laborables:	6.13, 7.13. Diario: (De 8.13 a 22.13 cada hora), 10.36 y 21.36. Noches: 2.05, 4.05, 6.05 y 7.29.
ERMUA-BILBAO	
Laborables:	6.19 y 7.19. Diario: De 8.19 a 21.19 cada hora.
SAN SEBASTIÁN-EIBAR	
Laborables:	5.47, 6.47. Diario: De 7.47 a 20.47, cada hora, 9.20 y 20.20.
EIBAR-SAN SEBASTIÁN	
Laborables:	6.13 y 7.13. Diario: De 8.13 a 22.13 cada hora, 10.35 y 21.35.
FARMACIAS	
EIBAR	
De 9.00 a 22.00:	Mandiola (San Agustín, 3).
ERMUA	
De 9.00 a 22.00:	Cortina (Zubiaurre, 29).
EIBAR-ERMUA	
Noche:	De 22.00 a 9.00 horas: Mandiola (San Agustín, 3, Eibar).