

Ermua apoya el empleo local a través de un plan de trabajo

El Ayuntamiento contratará a 60 personas en paro para realizar obras y servicios municipales

IBAN GORRITI

ERMUA. La corporación municipal de Ermua aprobó el pasado martes 30 de marzo con la unanimidad de todos los grupos políticos poner en marcha un plan de empleo. El Consistorio presentará el proyecto a la convocatoria de subvenciones del Servicio Público de Empleo Estatal en el ámbito de colaboración con las corporaciones locales, para la convocatoria de este año 2010.

Este plan de empleo pretende ayudar a trabajadores que se encuentren en situación de desempleo mediante su contratación para realización de obras o servicios de interés general y social dentro del municipio.

La iniciativa que presentará el municipio propone la realización de 60 contrataciones a otras tantas personas y tiene un coste estimado de 518.300 euros. De esa cantidad el Consistorio aportará 193.700 euros, en tanto que solicita como subvención el resto.

ESPERAR LA RESPUESTA Tanto el proyecto como la solicitud de subvención serán remitidos al organismo de empleo. Una vez hayan llegado a este organismo, habrá que esperar su respuesta para ver si se les da el visto bueno tal cual están, en su integridad, o parte y en su caso la cuantía con la que se subvenciona.



Un grupo de vecinos habla en una céntrica plaza de Ermua. FOTO: IBAN GORRITI

El objetivo general del proyecto es "mejorar la cualificación profesional de las personas que se contratan a través de la dotación de experiencia de trabajo y contribuir a mejorar, por tanto, la ocupabilidad de las personas desempleadas de Ermua, teniendo en cuenta la situa-

ción de los grupos más desfavorecidos", según explicaron fuentes municipales del Ayuntamiento de Ermua.

Las obras y servicios se ejecutarán en el marco de este proyecto de mejora del entorno territorial, cultural y social que tiene establecido el municipio. El objetivo es la consecución, en un futuro "a medio plazo", del incremento de la calidad de vida a través del proyecto *Ermua 2015, una ciudad para vivir*. Sus ejes y sus líneas de actuación estratégicas "configurarán el modelo de ciudad que la ciudadanía de Ermua quiere construir", concluyeron desde el Ayuntamiento.

EN CORTO

- **Apoyo al empleo.** El Ayuntamiento de Ermua quiere ayudar a los vecinos en situación de desempleo. Con este objetivo proyecta poner en marcha un plan de empleo en el municipio.
- **518.300 euros.** Es el coste estimado de esta iniciativa. Para sufragarla, el Consistorio pedirá una subvención de 193.700 euros, mientras que el resto provendrá de las arcas municipales.
- **60 personas.** Se contratará a 60 personas para realizar obras y servicios del Ayuntamiento y se tendrá en cuenta a los más desfavorecidos.

disfruta con Deia de paseos y escapadas irrepetibles



2ª entrega:
Domingo 4
Pirineos

por sólo
5,95 €*

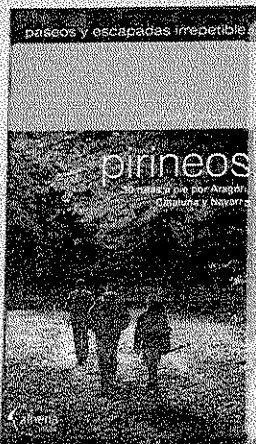

Unas guías con escapadas únicas que nos proporcionan toda la información práctica necesaria, acompañada de mapas atractivos y precisos.

- | | |
|------------------------------------|---|
| Cordillera Cantábrica | <input checked="" type="checkbox"/> Domingo 28 de marzo |
| Pirineos | <input type="checkbox"/> Domingo 4 de abril |
| Cataluña 50 itinerarios a pie | <input type="checkbox"/> Domingo 11 de abril |
| Sierra de Madrid y sistema central | <input type="checkbox"/> Domingo 18 de abril |
| Parque nacional de Montfrague | <input type="checkbox"/> Domingo 25 de abril |

Promoción válida hasta agotar existencias. Exclusiva para Bizkaia.

Cada domingo con Deia una nueva entrega

Noticias de Bizkaia

Deia

*Para conseguir el libro a este precio recorta el cupón que encontrarás el domingo en el periódico. PVP sin cupón 7,95€

Abadiño forma a sus vecinos para entrar en el mercado laboral

EL CONSISTORIO ENSEÑA EN UNOS TALLERES TÉCNICAS PARA TENER ÉXITO EN LA BÚSQUDA DE EMPLEO

I. GORRITI

ABADIÑO. Medio centenar de vecinos de Abadiño en paro participarán en la kultur etxea de Errota en talleres para el aprendizaje de técnicas para encontrar un empleo que impartirá el Inem en colaboración con el Ayuntamiento, según explicó el alcalde, José Luis Navarro.

El primer edil destacó que, en la actual situación de crisis, es necesario que las administraciones ofrezcan "todos los recursos posibles para combatir el desempleo". En este sentido, recordó que la formación de los vecinos para la búsqueda activa de un puesto de trabajo puede ser clave a la hora de favorecer su inserción laboral.

Cada taller constará de 16 horas lectivas en cuatro jornadas. Divididos en grupos de menos de diez personas, los participantes adquirirán herramientas para afrontar la búsqueda de trabajo de una forma activa y rigurosa, mediante la preparación de agendas, la localización de ofertas o la actitud constante en el seguimiento del mercado. También aprenderán a adaptar sus currículos a las ofertas específicas,

así como técnicas para superar las entrevistas y realizar pruebas de psicotest, entre otras habilidades.

DESDE ABRIL Los primeros talleres comenzarán en el mes de abril y se impartirán hasta el inicio del verano. En todo caso, el alcalde recordó que la asistencia a los mismos será voluntaria. En principio, se dirigirán a personas de entre 20 y 40 años de edad con formación de grado medio, aunque no se descartarán otros perfiles.

En los últimos meses, el Inem ha impartido esta actividad en sus oficinas de Iurreta, pero es la primera vez que en esta comarca los programa en colaboración con un Ayuntamiento y para dar cobertura a un sector concreto de la población.

El alcalde afirmó que el grado de satisfacción de las personas que hasta la fecha han acudido a estos talleres ha sido "muy bueno", en la medida en que se han sentido mejor preparados para enfrentarse a la situación económica actual y el reto de encontrar un puesto de trabajo.

Además de estos talleres, técnicos del Inem han comenzado ya a impartir en Errota charlas dirigidas a todas las personas en paro de Abadiño acerca de las prestaciones y subsidios a los que tienen derecho y la forma de gestionar las solicitudes.

MUTRIKU

Hoteles llenos en Semana Santa

Hoy viernes se podrá realizar la ruta del flysch desde el mar, completando la ruta Mutriku-Deba-Zumaia

•• A. GORRITIBERIA

MUTRIKU. Las plazas hoteleras se encuentran ocupadas en la presente Semana Santa por lo que se deduce que cada vez son más los visitantes que 'descubren' Mutriku. El pleno se lo lleva una vez más el Hotel Arbe, que con sus 11 habitaciones se encuentra al 100% y un 70% el propio lunes de Pascua.

El Hotel Zumalabe con sus 6 ha-

bitaciones que 'cuelgan' sobre el Puerto se encuentra también completo hasta el domingo. Otro tanto ocurre en las casas rurales donde la novedad esta en el nuevo servicio Haitzalde, que cuenta con seis habitaciones dobles.

Por su parte en la casa rural Pikua, situada en el barrio Laranga, lo primero que se alquila es el apartamento y ello a pesar de contar con bar-restaurante en la planta baja. Kofradi-Zaharra, en el centro del pueblo; el agroturismo Koostei, en la zona más desconocida de la localidad costera; Jartxa, en el centro urbano, o Matzuri, en el dinámico barrio de Galdonamendi son otras de las opciones y, todo ello, sin ol-

vidar los camping dado que cada vez son más los que se desplazan en sus autocaravanas.

Visita al 'Nautilus'

Entre las opciones que se presenten se encuentra la necesaria visita al 'Nautilus' al precio de 1 euro por persona y que se encuentra abierto hasta el domingo de 10.00 a 14.00 y de 17.00 a 19.00.

Quien desee algo más completo lo tiene esta tarde con visita al centro geológico, bajada al Puerto, embarque y visita de todo el flysch desde el mar completando la ruta Mutriku-Deba-Zumaia. La salida será a las 16.00 con 3 horas y media de duración y al precio de 25 euros por

persona. Para reservas hay que llamar al 94386 22 41.

Por último, recordar que la Oficina de Turismo se abrirá todos los días de 10.00 a 14.00 y de 16.00 a 18.00, y el lunes de 10.00 a 14.00 mientras que el martes estará cerrado.

Campeonato de tute

Se disputa hoy el popular campeonato de tute organizado en Galdona que llega a su edición XXXVI y que se jugará esta tarde, a partir de las 16.30. Habrá seis premios, el primero compuesto por dos corderos, el precio por pareja será de 15 euros y el ambiente entre locales y visitantes suele ser excepcional.

SORALUZE

El alcalde invita a los vecinos a participar en el Aberri Eguna

•• NEREA ISASTI

SORALUZE. El alcalde de Sorluze José Luis Arizaga ha publicado un bando en su nombre y en el de todo el equipo de Gobierno en el que se invita a los vecinos a participar en el Aberri Eguna del domingo.

Por una parte, el bando llama a acudir a la marcha Hendaia-Irun, convocada por la iniciativa ciudadana Independentistak, bajo el lema 'Nazioa gara, Estua behar dugu'. Por otra parte, se invita a vecinos, entidades y asociaciones a colocar la Ikurriña en sus domicilios y sedes sociales.

Cooperativa

La Sociedad Cooperativa Placencia celebrará su asamblea ordinaria el 22 de abril, a las 20.30 horas en primera convocatoria y a las 21.00 en segunda. Uno de los puntos más importantes del orden del día es la renovación de la Junta rectora y del Consejo de vigilancia.

También dentro del orden del día, la lectura del balance de cuentas, la distribución de resultados, y altas y bajas de socios.

ONDARROA

El dragado del puerto se realizará después del verano

•• ALBERTO ECHALUCE

ONDARROA. La dirección de Puertos de Euskadi, que preside Felix Asensio, piensa poner especial énfasis en el dragado de puertos y rías vascas. Por este motivo, está previsto que se lleve a cabo el dragado del canal de acceso y de la dársena de Ondarroa. Su plazo de ejecución es de cuatro meses y medio.

El plan de actuación aprobado para limpiar el fondo del puerto ondarrés y garantizar una operatividad mínima contempla la extracción de alrededor de 58.000 metros cúbicos en tres áreas diferenciadas. En el canal de acceso, el volumen a extraer será de 31.800 metros cúbicos de fangos con matriz arenosa. En el área que se extiende desde el morro del dique de la playa Arrigorri hasta el puente de Calatrava se extraerán 15.700 metros cúbicos.

El plan de actuación también contempla dragar la dársena Egidazu, pero sin incluir el muelle de bajura donde el estudio de caracterización de materiales realizado reveló que «los fangos que existen no son aptos para su vertido en alta mar».

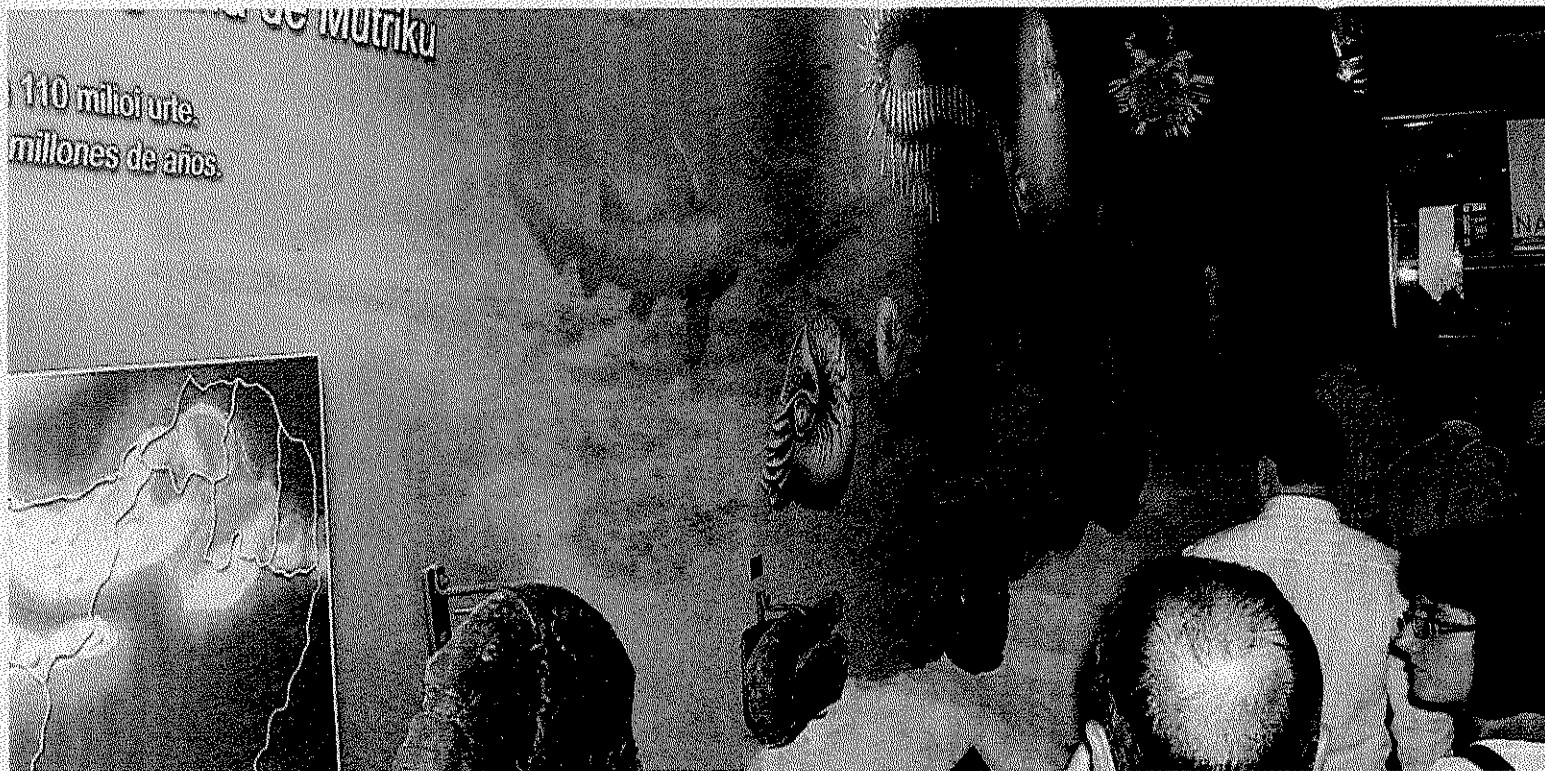

'Nautilus'. El centro geológico abre sus puertas durante estos días festivos de Semana Santa. •• GORRITIBERIA

MENDARO

Beñat Urain participa mañana en el Gran Premio Miguel Indurain

•• IÑIGO LAZKANO

MENDARO. Tras una dura semana por tierras normandas, carrera en la que Beñat acabó en el puesto 55 a 36:38 del ganador, el holandés Roman Van Zandbeek, mañana tomará parte en el Gran Premio Miguel Indurain, que se celebrará en Estella y reunirá a un gran elenco de ases del ciclismo. Estos mismos ases correrán a partir del lunes la Vuelta Ciclista al País Vasco, y por este motivo, el nivel de la prueba Navarra será altísimo.

El recorrido consta de 179,3 kilómetros e incluye 6 puertos de montaña. Una vez más, la meta estará situada al final del duro repecho que lleva desde el centro de Estella a la Basílica de Nuestra Señora del Puy.

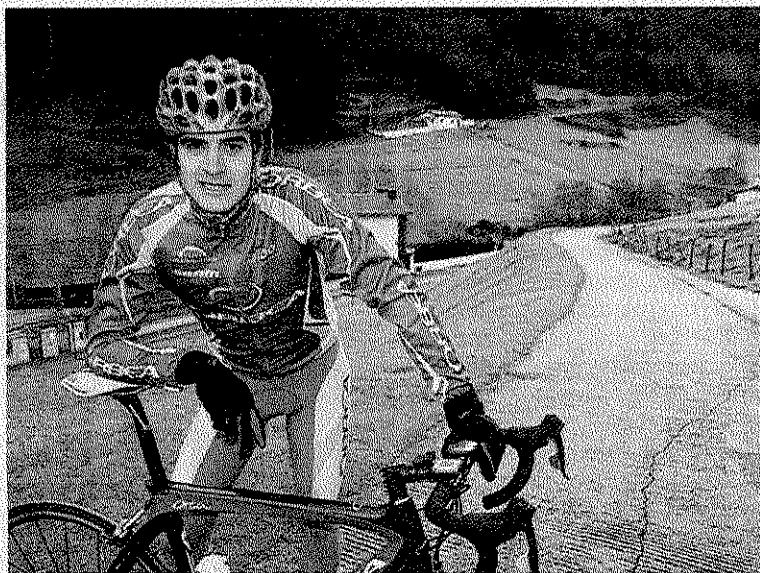

Beñat Urain, en un alto durante un entrenamiento. •• LAZKANO

ERMUA

El programa 'Los fines jóvenes' continúa en abril

•• K. ITURRIAGAGOITIA

ERMUA. Los jóvenes de 12 a 14 años de Ermua podrán seguir disfrutando en abril de actividades en las instalaciones del complejo deportivo de Betiondo. La iniciativa 'Los fines jóvenes', que se puso en marcha el marzo, se prorrogará por la buena acogida de la iniciativa. Las plazas son limitadas y la inscripción cuesta 3 euros.

El programa de actividades contempla dos sábados, en un mes especial por la Semana Santa. Así se proponen actividades los sábados 17 y 24. En el primero se desarrollará un taller bajo la supervisión de un monitor y el 24 se disputarán unas mini olimpiada. Las actividades se desarrollarán desde las 16.30.

Los ermuarras siguen prefiriendo las islas como destino para Semana Santa

Lisboa, París, Praga o Roma son algunos de los destinos elegidos también por los viajeros ermuarras para estos días de Semana Santa

AINHOA LASUEN

ERMUA. Muchos ermuarras han dejado durante estos días el pueblo para viajar en busca del sol y la playa, principalmente a las islas Canarias (Lanzarote, Tenerife y Gran Canaria). No hay crisis que pueda con las ganas de muchos vecinos y vecinas de la villa de escapar durante, al menos, los 5 días festivos, del asfalto cambiándolo por el calor y sol casi perpetuo de estos atractivos destinos. Cabe destacar que no ha descendido la reserva de viajes para esta Semana Santa.

Otros muchos ermuarras se encuentran ahora conociendo ciudades europeas como Lisboa, París, Praga o Roma y en menor medida realizando circuitos en autobús por la península.

Las Landas ha sido otro de los destinos más elegidos por los ermuarras para descansar estos días «porque es un destino atractivo y muy tranquilo, tanto para familias como para cuadrillas y en Semana Santa es bastante económico en comparación con verano», explican desde la Agencia Halcón Viajes de la villa.

Los ermuarras son previsores y hubo poquitas reservas de última hora. «Eso ocurría más hace años, en los que se buscaba la oferta de los últimos días». «La mayor parte de los viajes los reservaron muchos meses antes porque además esto permite tener grandes descuentos», explican desde la agencia. «De hecho durante estos días hemos estado ya gestionando muchos viajes de



La capital francesa sigue siendo uno de los destinos preferidos de los viajeros de Ermua. ■ L. LAMAS

DESTINOS

» **En agencias:** El destino 'estrella' son las islas Canarias, seguido de destinos europeos. Las Landas y en menor medida circuitos por la península.

» **Otras alternativas:** Alquiler de casas rurales, viajes por internet o viajes alternativos.

las vacaciones de verano porque esto permite que los niños salgan gratis y los viajes salen más económicos».

En definitiva, los ermuarras no se han 'cortado' y este año disfrutaban también de sus vacaciones de

Semana Santa fuera de la villa. «Quizá la única diferencia es que hace años las familias sí se iban en la semana de pascua, pero ahora se viaja únicamente durante los 5 días», constatan desde las agencias. Algunos, pocos, también han acudido a Salou.

Libros de viajes

Las cuadrillas utilizan menos en estas fechas un intermediario y se decantan más por conseguir, a través de internet una casa rural que les de cobijo durante estos cinco días festivos. Suelen ser los más jóvenes los que montan estos viajes alternativos.

Además de internet, que es uno de los medios más sencillos para programar unas vacaciones con

tiempo, los ermuarras también consultan las páginas de los libros de viajes que se encuentran en la biblioteca. De hecho, desde meses antes ya se nota la solicitud de préstamos de libros sobre diferentes destinos del mundo.

Desde la Oficina de Información Juvenil de Lobiano, lo que se ofrece antes de estas fechas festivas es información sobre viajes como 'au-pair' o dirigidos a campos de trabajo, que son una forma particular de servicio voluntario, que consiste en la realización, de forma desinteresada, de un proyecto de trabajo de proyección social y que revierte en beneficio de la comunidad, aunque estos se desarrollan fundamentalmente en verano.

TELÉFONOS DE INTERÉS

URGENCIAS
SOS DEIAK 112
DYA943 464 622

HOSPITALES
Hospital Mendaro 943 032 800
Ambulatorio de Eibar 943 032 500
Ambulatorio de Eibar (Torrekua) 943 032 650
Ambulatorio de Ermua 943 032 630

POLICÍA MUNICIPAL
Eibar 943 708 424
Ermua 943 176 300

ERTZAINTZA
Eibar 943 531 700

BOMBEROS Toda la provincia 112

TRANSPORTES
Euskotren 902 543 210
Pesa Eibar 902 101 210
Lurraldebus
Bizkaibus 902 222 265

TAXIS
Eibar 943 203 071 y 943 201 325
Ermua 943 170 396

AYUNTAMIENTOS
Eibar (Centralita) 943 708 400
Eibar (Oficina de Información a la Ciudadanía, Pegora) 010
Ermua 943 176 32

CARTELERA DE CINE

EIBAR

COLISEO Merkatu Kalea, 2
An education 20.30 h.
La niñera mágica y el Bin Bang 20.30 h.
Recuérdame 20.30 h.

ERMUA

LOBIANO KULTUR Goienkale s/n
No hay sesión

COMUNICACIONES

AUTOBUSES

EIBAR-SAN SEBASTIÁN
Laborables: 7.00*, 8.00, 8.30, 9.00*, de 9.30 a 13.30* cada hora y de 14.30 a 20.30 cada hora.
Sábados: 7.00*, 8.30 y de 9.30* a 20.30 cada hora.
Festivos: 8.30, 12.30, 13.30, 15.30, 18.30 y 20.30.
*Salida desde Ermua diez minutos antes

SAN SEBASTIÁN-EIBAR

Laborables: 7.00, de 7.30 a 13.30 cada hora, 15.00*, de 15.30 a 18.30* cada hora, 19.30,

20.30 y 21.00*.
Sábados: 7.00, de 7.30 a 14.30* cada hora, de 15.30 a 20.30 cada hora, 21.00 y 22.00*.
Festivos: de 8.30 a 18.30 cada dos horas, 19.30, 21.00* y 22.00*.
*Llegada a Ermua

EIBAR-BILBAO (Autopista)

De lunes a sábado: Desde las 6.40 hasta las 20.40 cada hora. Domingos y festivos: Desde las 7.40 hasta las 21.40 cada hora.

BILBAO-EIBAR (Autopista)

Laborables: De 6.40 a 21.40 cada media hora.
Sábados y festivos: De 7.40 a 21.40 cada media hora.

EIBAR-VITORIA

Laborables: De 7.00 a 21.00 cada hora y a las 6.15, 10.15, 14.15 y 18.15.
Festivos: 10.30, 14.30, 18.30 y 20.30.

VITORIA-EIBAR

Laborables: De 6.30 a 20.30 cada hora y a las 12.00, 16.00 y 20.00.
Festivos: 10.30, 14.30, 18.30 y 20.30.

EIBAR-PAMPLONA

Laborables: 7.45 y 13.30.
Festivos: 7.45 y 18.00

PAMPLONA-EIBAR

Laborables: 11.00 y 18.00.

EIBAR-ARRATE

Sábados: 14.15.
Festivos: 9.00, 10.00, 11.00, 13.00 y 18.00.

ARRATE-EIBAR

Sábados: 14.45.
Festivos: 9.30, 10.30, 11.30, 13.30 y 18.30.

EIBAR-ELGETA

Laborables: 13.30 y 20.30.
Festivos: 12.00 y 19.00.

ELGETA-EIBAR

Laborables: 14.00 y 20.50.
Festivos: 12.30 y 19.30.

EIBAR-HOSPITAL MENDARO

Lunes a viernes: 6.20, 7.05 (de 7.05 a 22.35 cada media hora).
Sábados: De 7.00 a 21.00 cada hora.
Domingos: de 8.00 a 21.00 cada hora.

HOSPITAL MENDARO-EIBAR

Laborables: De 6.45 a 21.15 cada media hora. Y a las 21.55.
Sábados, domingos y festivos: De 7.45 a 20.45 cada hora y a las 21.55

TRENES

BILBAO-EIBAR

Laborables: 5.57. Diario: (De 6.57 a 20.57 cada

Nuevos horarios en los servicios municipales y las liturgias en Ermua

A. L.

ERMUA. Los servicios municipales deportivos y la biblioteca seguirán funcionando durante estos días de vacaciones, aunque variarán su horario habitual de apertura. La biblioteca municipal se abrirá hasta el lunes, de 10.00 a 14.00 horas y de 17.00 a 20.00 horas.

El polideportivo abrirá hoy viernes, de 9.00 a 13.00 horas. Mañana sábado su apertura será la habitual, de 9.00 a 13.00 y de 16.00 a 20.00 horas. El domingo y lunes volverá a abrir en horario de 9.00 a 13.00 horas.

El Complejo Deportivo de Beñito también abrirá sus puertas durante estos días festivos. Lo hará hoy de 8.30 a 14.30 horas, mañana, sábado, de 8.30 a 14.00 y de 16.00 a 20.00 horas. El domingo y lunes se abrirá de 8.30 a 14.30 horas.

Eucaristias previstas

Para las personas más religiosas que deseen participar en las celebraciones litúrgicas de estas fechas en Ermua la iglesia local ha programado una serie de misas para sus feligreses. El programa se inició con la penitencia comunitaria del pasado jueves y el domingo de Ramos, las actividades continuaron ayer con las misas de las 19.00 y 22.00 horas para la celebración de 'La cena del Señor' y la 'Hora Santa'.

La liturgia continúa hoy a partir de las 11.00 horas, con la misa del 'Vía Crucis', y a las 17.00 horas se desarrollará la misa en torno a la 'Pasión y la muerte del Señor'.

Mañana, Sábado Santo, la cita será a las 21.00 horas con la celebración de la 'Vigilia Pascual'.

Ya el domingo la iglesia parroquial Santiago Apostol celebrará la eucaristía del domingo de 'Resurrección'. Será a partir de las 12.30 horas.

hora), 9.34 y 20.34.
Sábado noche: 23.50, 1.50, 3.50 y 5.50.

EIBAR-BILBAO

Laborables: 6.13, 7.13. Diario: (De 8.13 a 22.13 cada hora), 10.36 y 21.36. Noches: 2.05, 4.05, 6.05 y 7.29.

ERMUA-BILBAO

Laborables: 6.19 y 7.19. Diario: De 8.19 a 21.19 cada hora.

SAN SEBASTIÁN-EIBAR

Laborables: 5.47, 6.47. Diario: De 7.47 a 20.47, cada hora, 9.20 y 20.20.

EIBAR-SAN SEBASTIÁN

Laborables: 6.13 y 7.13. Diario: De 8.13 a 22.13 cada hora, 10.35 y 21.35.

FARMACIAS

EIBAR

De 9.00 a 22.00: Urizar (Julian Etxeberria, 7).

ERMUA

De 9.00 a 22.00: Ugarte (Goienkale s/n).

EIBAR-ERMUA

Noche: Azkue (Toribio Etxeberria, 4). Eibar.

* EL CORREO no se hace responsable de cambios de última hora